

## รายงานการวิเคราะห์ข้อมูลอุปสงค์และอุปทานแรงงานจังหวัดยะลา

### 1. โครงสร้างประชากร ประชากรวัยแรงงาน และกำลังแรงงาน

จากการดำเนินการวิเคราะห์หาค่าเฉลี่ยผลการสำรวจข้อมูลภาวะการทำงานของประชากรของสำนักงานสถิติจังหวัดยะลา พบว่า ในปี 2559 จังหวัดยะลา มีจำนวนประชากรอายุ 15 ปีขึ้นไป จำนวน 327,820 คน เป็นผู้อยู่ในกำลังแรงงานจำนวน 230,859 คน (คิดเป็นร้อยละ 70.42) โดยจำแนกเป็นผู้มีงานทำจำนวน 227,995 คน (คิดเป็นร้อยละ 98.97 ของกำลังแรงงานทั้งหมด) ซึ่งเมื่อพิจารณาอัตราการเติบโต พบว่า ในช่วงปี 2555 - 2559 จำนวนประชากรอายุตั้งแต่ 15 ปีขึ้นไปเติบโตลดลงอยู่ที่ร้อยละ -2.85 กำลังแรงงานเติบโตลดลงอยู่ที่ร้อยละ -3.03 กำลังแรงงานปัจจุบันเติบโตลดลงร้อยละ -3.03 เช่นกัน และผู้มีงานทำมีอัตราการเติบโตลดลงที่ร้อยละ -3.04

ในส่วนของอัตราการเข้าสู่ตลาดแรงงาน ในช่วงปี 2555 - 2559 มีอัตราการเจริญเติบโตลดลงร้อยละ 0.18 ในขณะที่อัตราการว่างงานเติบโตเพิ่มขึ้นร้อยละ 1.63 (ตารางที่ 1)

### ตารางที่ 1 จำนวนประชากรในวัยแรงงานและกำลังแรงงาน ปี 2555 - 2559 ของจังหวัดยะลา

หน่วย : คน

สถานภาพแรงงาน	2555	2556	2557	2558	2559	อัตราการเติบโต (ร้อยละ)
ผู้มีอายุ 15 ปีขึ้นไป	378,893	387,759	322,836	325,304	327,820	-2.85
กำลังแรงงานรวม	268,662	279,175	227,859	226,800	230,361	-3.03
1.กำลังแรงงานปัจจุบัน	268,662	279,175	227,859	226,770	230,361	-3.03
1.1 ผู้มีงานทำ	266,111	275,618	223,404	223,412	227,995	-3.04
1.2 ผู้ว่างงาน	2,552	3,397	4,408	3,358	2,365	-1.51
2.ผู้ที่รอฤดูกาล	-	348	47	30	-	0.00
ผู้ไม่อยู่ในกำลังแรงงาน	110,230	108,570	94,977	98,504	97,459	-2.43
- ทำงานบ้าน	30,705	28,718	21,806	24,098	26,990	-2.55
- เรียนหนังสือ	48,483	48,686	44,569	48,131	43,331	-2.22
- อื่นๆ	31,064	27,594	28,602	26,275	27,138	-2.67
อัตราการเข้าสู่ตลาดแรงงาน	70.91	72.00	72.58	69.72	70.27	-0.18
อัตราการว่างงาน	0.95	1.22	1.93	1.50	1.03	1.63

ที่มา : สำนักงานสถิติจังหวัดยะลา

เมื่อพิจารณาถึงจำนวนกำลังแรงงานในแต่ละระดับการศึกษา เฉลี่ย 5 ปี ตั้งแต่ปี 2555 - 2559 พบว่าการศึกษาในระดับประถมศึกษา มีจำนวนกำลังแรงงานเฉลี่ยมากที่สุด รองลงมาคือ กำลังแรงงานในระดับมัธยมศึกษาตอนต้น และ มัธยมศึกษาตอนปลาย ตามลำดับ โดยในปี 2559 มีกำลังแรงงานในระดับประถมศึกษา 63,152 คน (คิดเป็นร้อยละ 27.70) มัธยมศึกษาตอนต้น 41,171 คน (คิดเป็นร้อยละ 18.06) มัธยมศึกษาตอนปลาย 49,213 คน (คิดเป็นร้อยละ 21.59) ต่ำกว่าประถมศึกษา 31,970 คน (คิดเป็นร้อยละ 14.02) ไม่มีการศึกษา 10,251 คน (คิดเป็นร้อยละ 4.50) อุดมศึกษา 27,637 คน (คิดเป็นร้อยละ 12.12) และการศึกษาอื่น ๆ 2,313 คน (คิดเป็นร้อยละ 1.01) ตามลำดับ (ตารางที่ 2 และ 3)

## ตารางที่ 2 จำนวนผู้มีงานทำ จำแนกตามระดับการศึกษา เฉลี่ยปี 2555 – 2559

หน่วย : คน

ระดับการศึกษา	2555	2556	2557	2558	2559	เฉลี่ย	ร้อยละ
1. ไม่มีการศึกษา	38,099	20,616	20,917	20,207	10,251	2,018	8.43
2. ต่ำกว่าประถมศึกษา	52,696	41,629	29,509	29,322	31,970	37,025	14.17
3. ประถมศึกษา	82,807	82,212	62,914	58,119	63,152	69,841	26.73
4. มัธยมศึกษาตอนต้น	78,343	58,565	42,093	40,829	41,171	52,200	19.98
5. มัธยมศึกษาตอนปลาย	55,945	45,145	37,989	46,676	49,213	46,994	17.99
6. อาชีวศึกษา	6,127	-	2,160	2,186	2,288	2,552	0.98
7. อุดมศึกษา	28,900	25,056	22,540	24,369	27,637	25,700	9.84
8. การศึกษาอื่น ๆ	8,707	5,227	5,060	1,649	2,313	4,591	1.76
9. ไม่ทราบ	1,411	-	223	52	-	337	0.13
รวม	353,035	278,450	223,405	223,409	227,995	261,259	100.00

ที่มา : สำนักงานสถิติจังหวัดยะลา

## ตารางที่ 3 จำนวนผู้มีงานทำ จำแนกตามระดับการศึกษา เฉลี่ย 4 ไตรมาส ปี 2555 – 2559

หน่วย : คน

ระดับการศึกษา	2555	ร้อยละ	2556	ร้อยละ	2557	ร้อยละ	2558	ร้อยละ	2559	ร้อยละ
1. ไม่มีการศึกษา	38,099	10.79	20,616	7.40	20,917	9.36	20,207	9.04	10,251	4.50
2. ต่ำกว่าประถมศึกษา	52,696	14.93	41,629	14.95	29,509	13.21	29,322	13.12	31,970	14.02
3. ประถมศึกษา	82,807	23.46	82,212	29.52	62,914	28.16	58,119	26.01	63,152	27.70
4. มัธยมศึกษาตอนต้น	78,343	22.19	58,565	21.03	42,093	18.84	40,829	18.28	41,171	18.06
5. มัธยมศึกษาตอนปลาย	55,945	15.85	45,145	16.21	37,989	17.00	46,676	20.89	49,213	21.59
6. อาชีวศึกษา	6,127	1.74	-	-	2,160	0.97	2,186	0.98	2,288	1.00
7. อุดมศึกษา	28,900	8.19	25,056	9.00	22,540	10.09	24,369	10.91	27,637	12.12
8. การศึกษาอื่น ๆ	8,707	2.47	5,227	1.88	5,060	2.26	1,649	0.74	2,313	1.01
9. ไม่ทราบ	1,411	0.40	-	-	223	0.10	52	0.02	-	-
รวม	353,035	100.00	278,450	100.00	223,405	100.00	223,409	100.00	227,995	100.00

ที่มา : สำนักงานสถิติจังหวัดยะลา

## 2. โครงสร้างการจ้างงาน

### 2.1 จำนวนผู้มีงานทำ จำแนกตามระดับการศึกษา

ในช่วงปี 2555 - 2559 พบว่า ภาวการณ์จ้างงานมีการจ้างงานในแต่ละระดับการศึกษาลดลงในปี 2556 ยกเว้นระดับการศึกษาประถมศึกษาซึ่งยังคงมีการจ้างงานในสัดส่วนที่สูงกว่าการศึกษาระดับอื่น ๆ (82,212 คน) และในปี 2556 - 2557 มีการจ้างงานในแต่ละระดับการศึกษาลดลงในสัดส่วนที่ไม่แตกต่างกันมากนัก โดยในปี 2558 - 2559 มีแนวโน้มการจ้างงานที่เพิ่มขึ้นในระดับการศึกษาต่ำกว่าประถมศึกษา ระดับประถมศึกษา ระดับมัธยมศึกษาตอนปลาย และระดับอุดมศึกษา ตามลำดับ (แผนภาพที่ 1)

แผนภาพที่ 1 แสดงจำนวนกำลังแรงงาน จำแนกตามระดับการศึกษา เฉลี่ย 4 ไตรมาส ปี 2555 – 2559

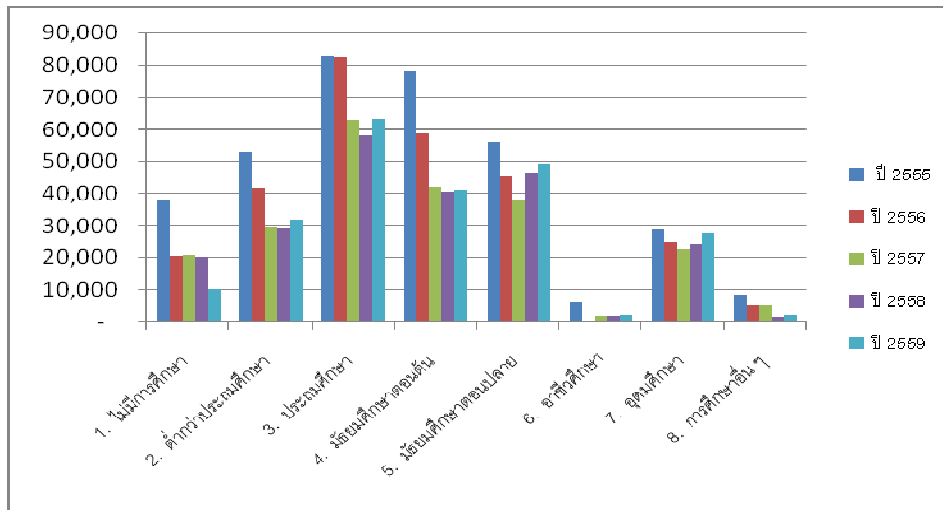

ที่มา : สำนักงานสถิติจังหวัดยะลา

## 2.2 โครงสร้างการว่างงาน

ในช่วงปี 2552 – 2554 จำนวนผู้ว่างงานมีแนวโน้มปรับตัวลดลง โดยในปี 2553 มีผู้ว่างงานจำนวน 1,678 คน (คิดเป็นร้อยละ 0.64) ปี 2554 มีผู้ว่างงานจำนวน 1,360 คน (คิดเป็นร้อยละ 0.52) อัตราการว่างงานมีแนวโน้มปรับตัวเพิ่มขึ้นในปี 2555 – 2557 โดยในปี 2555 มีผู้ว่างงานจำนวน 2,552 คน (คิดเป็นร้อยละ 0.95) ปี 2556 มีผู้ว่างงานจำนวน 3,397 คน (คิดเป็นร้อยละ 1.22) ปี 2557 มีผู้ว่างงานจำนวน 4,408 คน (คิดเป็นร้อยละ 1.93) และปรับตัวลดลงในปี 2558 – 2559 โดยในปี 2558 มีผู้ว่างงานจำนวน 3,358 คน (คิดเป็นร้อยละ 1.50) ปี 2559 มีผู้ว่างงานจำนวน 2,365 คน คิดเป็นอัตราการว่างงานเพียงร้อยละ 1.03 เท่านั้น (แผนภาพที่ 2)

แผนภาพที่ 2 แสดงจำนวนผู้ว่างงาน อัตราการว่างงาน ปี 2552 – 2559

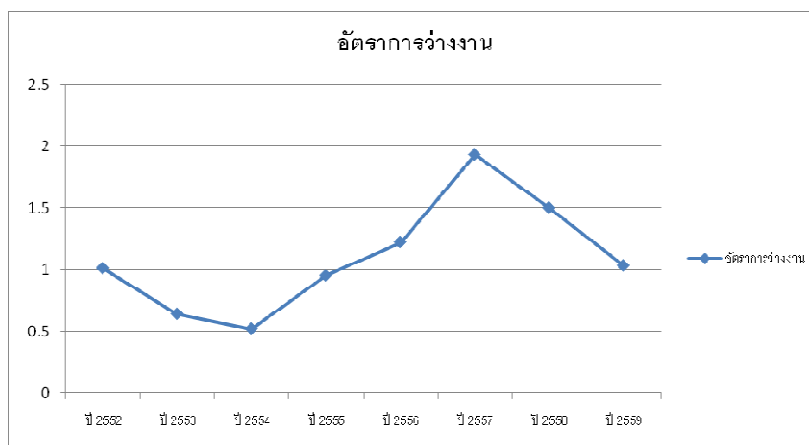

ที่มา : สำนักงานสถิติจังหวัดยะลา

เมื่อเปรียบเทียบจำนวนตำแหน่งงานว่างในแต่ละระดับการศึกษาของแรงงาน พบว่า ปี 2559 ตำแหน่งงานว่างส่วนใหญ่อยู่ในระดับมัธยมศึกษา 997 คน (คิดเป็นร้อยละ 32.23) รองลงมา คือ ระดับ ปวช. 553 คน (คิดเป็นร้อยละ 17.88) และ ปวส. 526 คน (คิดเป็นร้อยละ 17.01) ตามลำดับ

จากข้อมูลตำแหน่งงานว่าง ปี 2552 – 2559 พบว่า ตำแหน่งงานว่างส่วนใหญ่อยู่ในระดับมัธยมศึกษา มากที่สุด 8,430 คน (คิดเป็นร้อยละ 32.54) รองลงมา คือ ระดับ ปวส. 4,813 คน (คิดเป็นร้อยละ 18.58) และระดับ ปวช. 4,725 คน (คิดเป็นร้อยละ 18.24) (แผนภาพที่ 3)

แผนภาพที่ 3 แสดงจำนวนตำแหน่งงานว่าง จำแนกตามวุฒิการศึกษา ปี 2552 – 2559

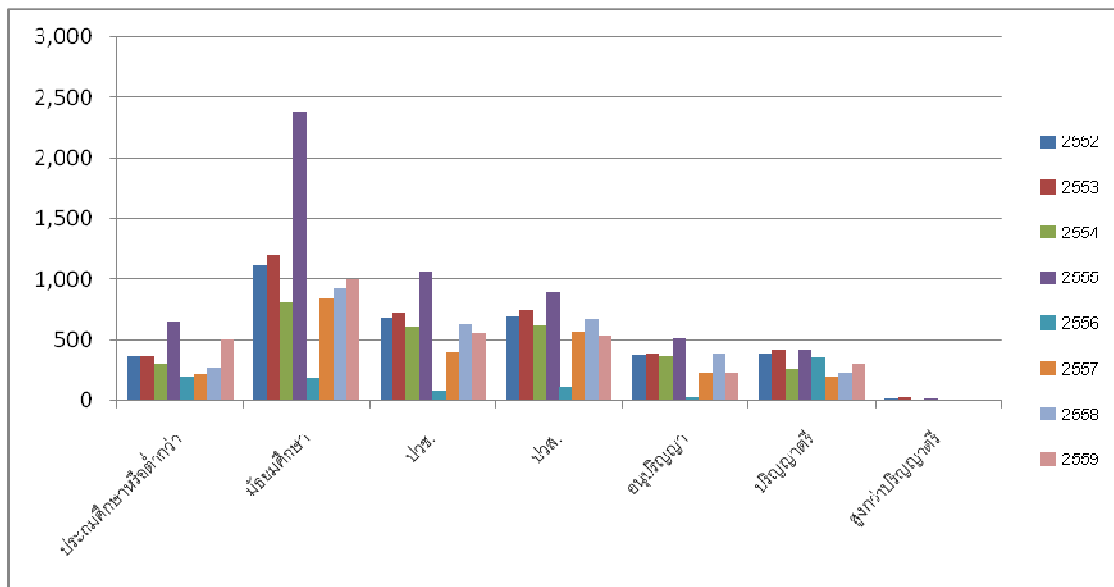

ที่มา : สำนักงานสถิติจังหวัดยะลา

## 2.3 สถานการณ์การจ้างแรงงาน

### 1.) สถานการณ์การจ้างแรงงาน

ในปี 2559 มีแรงงานอยู่ในภาคเกษตรกรรมจำนวน 142,033 คน (คิดเป็นร้อยละ 62.30) ของผู้มีงานทำทั้งหมด ส่วนผู้ทำงานนอกภาคเกษตรมีจำนวน 80,962 คน (คิดเป็นร้อยละ 37.70) ของผู้มีงานทำทั้งหมด โดยกลุ่มผู้ทำงานนอกภาคเกษตรจะทำงานในสาขาการขนส่ง การขายปลีก การซ่อมแซมยานยนต์ฯ สูงสุดจำนวน 33,037 คน (คิดเป็นร้อยละ 14.49) รองลงมา คือ สาขาการบริหารราชการ และการป้องกันประเทศ รวมทั้งประกันสังคม ภาคบังคับ 11,633 คน (คิดเป็นร้อยละ 5.10) สาขาโรงแรมและภัตตาคาร 9,465 คน (คิดเป็นร้อยละ 4.15) สาขาการศึกษา 9,399 คน (คิดเป็นร้อยละ 4.12) และสาขาการผลิต 8,308 คน (คิดเป็นร้อยละ 3.64) ตามลำดับ (ตารางที่ 4)

ตารางที่ 4 จำนวนผู้มีงานทำของจังหวัดยะลา และสัดส่วนร้อยละจำแนกตามอุตสาหกรรมในปี 2559

รายอุตสาหกรรม	ปี 2559	
	จำนวน (คน)	ร้อยละ
<b>ภาคเกษตรกรรม</b>	<b>142,033</b>	<b>62.30</b>
1. เกษตรกรรม การป่าไม้ และการประมง	142,033	62.30
<b>นอกภาคเกษตรกรรม</b>	<b>85,962</b>	<b>37.70</b>
2. การผลิต	8,308	3.64
3. การไฟฟ้า ก๊าซ และไอน้ำ	446	0.20
4. การก่อสร้าง	6,632	2.91
5. การขายส่ง การขายปลีก การซ่อมแซมยานยนต์ฯ	33,037	14.49
6. โรงแรมและภัตตาคาร	9,465	4.15
7. การขนส่ง สถานที่เก็บสินค้า การคมนาคม	1,091	0.48
8. กิจกรรมอสังหาริมทรัพย์	179	0.08
9. การบริหารราชการ และการป้องกันประเทศ รวมทั้งประกันสังคมภาคบังคับ	11,633	5.10
10. การศึกษา	9,399	4.12
11. งานด้านสุขภาพ และงานสังคมสงเคราะห์	2,567	1.13
12. กิจกรรมบริหารด้านอื่น ๆ	1,799	0.79
13. ลูกจ้างในครัวเรือนส่วนบุคคล	-	-
14. ข้อมูลข่าวสารและการสื่อสาร	171	0.08
15. กิจกรรมทางวิชาชีพและเทคนิค	208	0.09
16. การบริหารและการสนับสนุน	199	0.09
17. ศิลปะความบันเทิง นันทนาการ	183	0.08
18. กิจกรรมทางการเงินและการประกันภัย	569	0.25
19. การทำเหมืองแร่และเหมืองหิน	40	0.02
20. อื่นๆ	-	-
21. การจัดหาไฟฟ้า บำบัดน้ำเสีย	35	0.02
<b>รวม</b>	<b>227,995</b>	<b>100.00</b>

ที่มา : สำนักงานสถิติจังหวัดยะลา

## 2.) จำแนกตามอาชีพ

ตารางที่ 5 แสดงให้เห็นว่าเมื่อจำแนกแรงงานออกตามระดับอาชีพ พบว่า ผู้ปฏิบัติงานที่มีฝีมือในด้านการเกษตร มีจำนวนมากที่สุด จำนวน 142,623 คน (ร้อยละ 62.56) รองลงมา คือ พนักงานบริการและพนักงานในร้านค้า และตลาด จำนวน 40,294 คน (ร้อยละ 17.67) ผู้ปฏิบัติงานด้านความสามารถทางฝีมือ และธุรกิจอื่น ๆ ที่เกี่ยวข้อง จำนวน 13,030 คน (ร้อยละ 5.71) ผู้ประกอบวิชาชีพด้านต่าง ๆ จำนวน 10,833 คน (ร้อยละ 4.75) และผู้มีงานทำอาชีพขั้นพื้นฐานต่างๆ ในด้านการขาย และการให้บริการ จำนวน 6,613 คน (ร้อยละ 2.90) ส่วนแรงงานระดับสูง คือ ผู้บัญญัติกฎหมาย ข้าราชการระดับอาวุโส และผู้จัดการ มีจำนวน 3,859 คน (ร้อยละ 1.69)

ตารางที่ 5 จำนวนผู้มีงานทำของจังหวัดยะลา และสัดส่วนร้อยละ จำแนกตามอาชีพในปี 2559

อาชีพ	2559	
	รวม	ร้อยละ
1. ผู้บัญญัติกฎหมาย ข้าราชการระดับอาวุโส และผู้จัดการ	3,859	1.69
2. ผู้ประกอบวิชาชีพด้านต่างๆ	10,833	4.75
3. ผู้ประกอบวิชาชีพด้านเทคนิคสาขาต่างๆ และอาชีพที่เกี่ยวข้อง	3,625	1.59
4. เสมียน	3,606	1.58
5. พนักงานบริการและพนักงานในร้านค้า และตลาด	40,294	17.67
6. ผู้ปฏิบัติงานที่มีฝีมือในด้านการเกษตร	142,623	62.56
7. ผู้ปฏิบัติงานด้านความสามารถทางฝีมือ และธุรกิจอื่น ๆ ที่เกี่ยวข้อง	13,030	5.72
8. ผู้ปฏิบัติการโรงงานและเครื่องจักร และผู้ปฏิบัติงานด้านการประกอบ	3,512	1.54
9. อาชีพขั้นพื้นฐานต่างๆ ในด้านการขาย และการให้บริการ	6,613	2.90
ยอดรวม	227,995	100.00

ที่มา: สำนักงานสถิติจังหวัดยะลา

## 3.) จำแนกตามการศึกษา

ตารางที่ 6 แสดงให้เห็นว่าในปี 2559 แรงงานส่วนใหญ่ของจังหวัดยะลาส่วนใหญ่มีการศึกษาระดับประถมศึกษา (ร้อยละ 27.70) รองลงมา คือ ระดับมัธยมศึกษาตอนปลาย (ร้อยละ 21.59) ระดับมัธยมศึกษาตอนต้น (ร้อยละ 18.06) และต่ำกว่าประถมศึกษา (ร้อยละ 14.02) ตามลำดับ

ตารางที่ 6 แสดงจำนวนผู้มีงานทำของจังหวัดยะลาและสัดส่วนร้อยละ จำแนกตามระดับการศึกษาในปี 2555 และ 2559

ระดับการศึกษา	ปี 2555		ปี 2559	
	จำนวน (คน)	ร้อยละ	จำนวน (คน)	ร้อยละ
1. ไม่มีการศึกษา	38,099	10.79	10,251	4.50
2. ต่ำกว่าประถมศึกษา	52,696	14.93	31,970	14.02
3. ประถมศึกษา	82,807	23.46	63,152	27.70
4. มัธยมศึกษาตอนต้น	78,343	22.19	41,171	18.06
5. มัธยมศึกษาตอนปลาย	55,945	15.85	49,213	21.59
6. อาชีวศึกษา	6,127	1.74	2,288	1.00
7. อุดมศึกษา	28,900	8.19	27,637	12.12
8. การศึกษาอื่น ๆ	8,707	2.47	2,313	1.01
9. ไม่ทราบ	1,411	0.40	-	-
รวม	353,035	100.00	227,995	100.00

ที่มา: สำนักงานสถิติจังหวัดยะลา

### 3. สถานการณ์ด้านอุปสงค์ (Demand) ของตลาดแรงงานในเชิงปริมาณและเชิงคุณภาพ

#### 3.1 ผลการสำรวจข้อมูลอุปสงค์แรงงานในเชิงปริมาณ

##### 1.) จำนวนผู้ทำงานทั้งหมด

จากการสำรวจข้อมูลอุปสงค์และอุปทานเพื่อรองรับการจัดทำแผนพัฒนากำลังคนระดับจังหวัด ปี 2560 ซึ่งดำเนินการตรวจสอบสถานประกอบการใน 28 สาขาอุตสาหกรรม ในจังหวัด จำนวน 320 แห่ง (สถานประกอบการที่มีรายชื่ออยู่ในระบบประกันสังคมจังหวัดยะลา ยกเว้นสถานศึกษา หน่วยงานภาครัฐ และรัฐวิสาหกิจ) พบว่า ในปี 2560 มีผู้มีงานทำจำนวนรวมทั้งสิ้น 17,399 ราย เป็นชาย 8,634 ราย (ร้อยละ 49.62) หญิง 8,771 ราย (ร้อยละ 50.41) ทั้งนี้ ผู้ทำงานส่วนใหญ่เป็นกลุ่มแรงงานฝีมือมากที่สุด จำนวน 10,421 คน (ร้อยละ 59.89) รองลงมาได้แก่ ผู้เชี่ยวชาญ/ผู้บริหาร จำนวน 2,580 คน (ร้อยละ 14.83) แรงงานกึ่งฝีมือ จำนวน 2,697 คน (ร้อยละ 15.50) และแรงงานไร้ฝีมือ จำนวน 1,701 คน (ร้อยละ 9.78) ตามลำดับ (ตารางที่ 7)

#### ตารางที่ 7 แสดงจำนวนผู้มีงานทำทั้งหมดจำแนกตามเพศ

หน่วย : คน

ระดับฝีมือแรงงาน	ชาย		หญิง		รวม	
	จำนวน	ร้อยละ	จำนวน	ร้อยละ	จำนวน	ร้อยละ
ผู้เชี่ยวชาญ/ผู้บริหาร	1,641	19.01	939	10.71	2,580	14.83
แรงงานฝีมือ	4,612	53.42	5,809	66.23	10,421	59.89
แรงงานกึ่งฝีมือ	1,441	16.69	1,256	14.32	2,697	15.50
แรงงานไร้ฝีมือ	940	10.89	767	8.74	1,701	9.78
รวม	8,634	100.00	8,771	100.00	17,399	100.00

ที่มา : ระบบฐานข้อมูลแผนพัฒนากำลังคน (PMANP) กระทรวงแรงงาน

เมื่อจำแนกจำนวนผู้ปฏิบัติงานทำทั้งหมดตามระดับการศึกษาที่จบ พบว่า จากการสำรวจในปี 2560 มีผู้ทำงานที่จบการศึกษาระดับปริญญาตรีมากที่สุด จำนวน 6,143 คน (ร้อยละ 35.29) รองลงมาได้แก่ ระดับมัธยมศึกษาตอนปลาย จำนวน 3,407 คน (ร้อยละ 19.57) ระดับ ปวส./อนุปริญญา จำนวน 3,293 คน (ร้อยละ 18.92) ระดับ ปวช. จำนวน 2,580 คน (ร้อยละ 14.82) และระดับมัธยมศึกษาตอนต้น จำนวน 1,161 คน (ร้อยละ 6.67) ตามลำดับ ทั้งนี้กลุ่มผู้ทำงานที่จบการศึกษาต่ำกว่ามัธยมศึกษาตอนปลายลงไป ส่วนใหญ่เป็นแรงงานไร้ฝีมือและแรงงานกึ่งฝีมือ ในขณะที่กลุ่มผู้ทำงานที่จบการศึกษาระดับ ปวช. ขึ้นไปส่วนใหญ่จะเป็นแรงงานกึ่งฝีมือ/แรงงานฝีมือและผู้เชี่ยวชาญ/ผู้บริหาร (ตารางที่ 8)

#### ตารางที่ 8 จำนวนผู้ทำงานทั้งหมดจำแนกตามระดับการศึกษา

หน่วย : คน

ระดับการศึกษา	แรงงานไร้ฝีมือ	แรงงานกึ่งฝีมือ	แรงงานฝีมือ	ผู้เชี่ยวชาญ/ผู้บริหาร	รวม
ประถมศึกษาหรือต่ำกว่า	431	97	100	-	628
มัธยมศึกษาตอนต้น	698	357	106	-	1,161
มัธยมศึกษาตอนปลาย	578	1,620	1,164	45	3,407
ปวช.	-	345	2,156	79	2,580
ปวส./อนุปริญญาตรี	-	106	2,710	477	3,293
ปริญญาตรี	-	172	4,144	1,827	6,143
ปริญญาโท	-	-	41	152	193
ปริญญาเอก	-	-	-	-	-
รวม	1,707	2,697	10,421	2,580	17,405

ที่มา : ระบบฐานข้อมูลแผนพัฒนากำลังคน (PMANP) กระทรวงแรงงาน

#### 2.) การเข้าออกงานของแรงงาน

จากผลการสำรวจการเข้าออกงานของแรงงานในกิจการต่าง ๆ ในปี 2560 ของจังหวัดยะลา พบว่า มีการรับแรงงานใหม่ทั้งสิ้น 1,808 ราย โดยเป็นการรับเข้าทำงานเพื่อทดแทนแรงงานเก่าที่ออกไปจำนวน 1,650 ราย (ร้อยละ 91.26) และรับเข้าทำงานในตำแหน่งงานใหม่ที่ขยายเพิ่ม 158 ราย (ร้อยละ 8.74) เมื่อพิจารณาตามรายกิจการ พบว่า กิจการที่มีการรับแรงงานเข้ามาทำงานมากที่สุดได้แก่ กิจการขายส่ง ขายปลีก ซ่อมยานยนต์และจักรยายนต์ โดยรับแรงงานเข้าทำงานจำนวน 93 ราย รองลงมา ได้แก่ กิจการที่พักรแรมและบริการด้านอาหาร (ยกเว้นเฟอร์นิเจอร์) จำนวน 23 คน และกิจการก่อสร้าง จำนวน 19 ราย ตามลำดับ (ตารางที่ 9)



ตารางที่ 9 จำนวนพนักงานที่รับเข้าทำงานใหม่ในปี 2560 จำแนกตามสาเหตุของการรับเข้าทำงาน  
และประเภทกิจการ

หน่วย : คน

ประเภทกิจการ	สาเหตุที่รับเข้างาน			ร้อยละ		
	แทนคน เก่า	ตำแหน่ง งานใหม่	รวม	แทนคน เก่า	ตำแหน่ง งานใหม่	รวม
1. เกษตรกรรม การเลี้ยงสัตว์บกและสัตว์น้ำ	2	-	2	100.00	-	100.00
2. อาหารและอาหารสัตว์	41	3	44	93.18	6.82	100.00
3. การทำเหมืองแร่และเหมืองหิน	28	1	29	96.55	3.45	100.00
4. การผลิตสิ่งทอ	-	-	-	-	-	-
5. การผลิตเสื้อผ้าเครื่องแต่งกาย	-	-	-	-	-	-
6. การผลิตรองเท้าและเครื่องหนัง	-	-	-	-	-	-
7. อัญมณีและเครื่องประดับ	-	-	-	-	-	-
8. การผลิตไม้และผลิตภัณฑ์จากไม้ (ยกเว้นเฟอร์นิเจอร์)	169	4	173	97.69	2.31	100.00
9. เฟอร์นิเจอร์	9	-	9	100.00	-	100.00
10. การผลิตกระดาษและผลิตภัณฑ์กระดาษ	1	-	1	100.00	-	100.00
11. ปิโตรเลียม	-	-	-	-	-	-
12. ปิโตรเคมี	5	-	5	100.00	-	100.00
13. การผลิตเคมีภัณฑ์และผลิตภัณฑ์เคมี	-	-	-	-	-	-
14. การผลิตยางพาราและผลิตภัณฑ์ยาง	62	-	62	100.00	-	100.00
15. ผลิตภัณฑ์พลาสติก	1	-	1	100.00	-	100.00
16. ผลิตภัณฑ์จากแร่โลหะ	26	-	26	100.00	-	100.00
17. การผลิตโลหะและผลิตภัณฑ์ประติษฐ์	25	4	29	86.21	13.79	100.00
18. ไฟฟ้าและอิเล็กทรอนิกส์	40	-	40	100.00	-	100.00
19. ยานยนต์และชิ้นส่วน	-	-	-	-	-	-
20. อุตสาหกรรมการผลิตอื่นๆ	6	2	8	75.00	25.00	100.00
21. ก่อสร้าง	231	19	250	92.40	7.60	100.00
22. ขายส่ง ขายปลีก ซ่อมยานยนต์และ จักรยานยนต์	598	93	691	86.54	13.46	100.00
23. ตัวแทนธุรกิจท่องเที่ยว	9	2	11	81.82	18.18	100.00
24. ที่พักแรมและบริการด้านอาหาร	234	23	257	91.05	8.95	100.00
25. การขนส่งและสถานที่เก็บสินค้า	26	-	26	100.00	-	100.00
26. การเงินและการประกันภัย	16	2	18	88.89	11.11	100.00
27. อสังหาริมทรัพย์	1	-	1	100.00	-	100.00
28. บริการด้านสุขภาพและสังคมสงเคราะห์	24	-	24	100.00	-	100.00
29. บริการอื่นๆ	96	5	101	95.05	4.95	100.00
รวม	1,650	158	1,808	91.26	8.74	100.00

ที่มา : ระบบฐานข้อมูลแผนพัฒนากำลังคน (PMANP) กระทรวงแรงงาน

จากการสำรวจการออกจากงานของแรงงานในปี 2560 จังหวัดยะลา พบว่ามีแรงงานที่ออกจากงานรวมทั้งสิ้น 785 ราย โดยส่วนใหญ่ 552 ราย (ร้อยละ 70.32) เป็นการลาออกของพนักงาน ส่วนการถูกให้ออกจากงานโดยมิใช่การลาออกนั้น มีสาเหตุมาจากการลดตำแหน่งงาน 5 ราย (ร้อยละ 0.64) และให้ออกจากงาน (ไล่ออก) 14 ราย (ร้อยละ 1.78) เหตุผลอื่น ๆ 214 ราย (ร้อยละ 27.26) ทั้งนี้เมื่อจำแนกเป็นรายกิจการแล้ว พบว่า กิจการที่มีการออกจากงานมากที่สุด ได้แก่ กิจการขายส่ง ขายปลีก ซ่อมยานยนต์และจักรยานยนต์ โดยมีการออกจากงานมากถึง 181 ราย (ร้อยละ 23.05) รองลงมาได้แก่ กิจการที่พักและบริการด้านอาหาร 117 ราย (ร้อยละ 14.90) และการผลิตไม้และผลิตภัณฑ์จากไม้ (ยกเว้นเฟอร์นิเจอร์) 115 ราย (ร้อยละ 14.65) ตามลำดับ (ตารางที่ 10)

**ตารางที่ 10 จำนวนพนักงานที่ออกจากงานจากการสำรวจในปี 2560 จำแนกตามสาเหตุของการออกจากงาน และประเภทกิจการ**

หน่วย : คน

ประเภทกิจการ	สาเหตุที่ออกจากงาน									
	ลาออก	ร้อยละ	ลดงาน	ร้อยละ	ทำผิด	ร้อยละ	เหตุผลอื่น ๆ	ร้อยละ	รวม	ร้อยละ
1. เกษตรกรรม การเลี้ยงสัตว์บกและสัตว์น้ำ	1	100.00	-	-	-	-	-	-	1	100.00
2. อาหารและอาหารสัตว์	25	89.29	-	-	-	-	3	10.71	28	100.00
3. การทำเหมืองแร่และเหมืองหิน	12	63.16	1	5.26	1	5.26	5	26.32	19	100.00
4. การผลิตสิ่งทอ	-	-	-	-	-	-	-	-	-	-
5. การผลิตเสื้อผ้าเครื่องแต่งกาย	3	100.00	-	-	-	-	-	-	3	100.00
6. การผลิตรองเท้าและเครื่องหนัง	-	-	-	-	-	-	-	-	-	-
7. อัญมณีและเครื่องประดับ	-	-	-	-	-	-	-	-	-	-
8. การผลิตไม้และผลิตภัณฑ์จากไม้ (ยกเว้นเฟอร์นิเจอร์)	92	80.00	-	-	-	-	23	20.00	115	100.00
9. เฟอร์นิเจอร์	3	50.00	-	-	-	-	3	50.00	6	100.00
10. การผลิตกระดาษและผลิตภัณฑ์กระดาษ	-	-	-	-	-	-	-	-	-	-
11. ปิโตรเลียม	-	-	-	-	-	-	-	-	-	-
12. ปิโตรเคมี	2	40.00	-	-	-	-	3	60.00	5	100.00
13. การผลิตเคมีภัณฑ์และผลิตภัณฑ์เคมี	-	0.00	-	-	-	-	-	-	-	-
14. การผลิตยางพาราและผลิตภัณฑ์ยาง	26	68.42	-	-	1	2.63	11	28.95	38	100.00
15. ผลิตภัณฑ์พลาสติก	1	50.00	-	-	-	-	1	50.00	2	100.00
16. ผลิตภัณฑ์จากแร่โอละ	19	79.17	-	-	-	-	5	20.83	24	100.00
17. การผลิตโลหะและผลิตภัณฑ์ประติษฐ์	7	50.00	1	7.14	-	-	6	42.86	14	100.00
18. ไฟฟ้าและอิเล็กทรอนิกส์	15	51.72	-	-	-	-	14	48.28	29	100.00
19. ยานยนต์และชิ้นส่วน	-	-	-	-	-	-	1	100.00	1	100.00
20. อุตสาหกรรมการผลิตอื่นๆ	5	-	-	-	-	-	-	-	5	100.00
21. ก่อสร้าง	74	71.15	1	0.96	2	1.92	27	25.96	104	100.00
22. ขายส่ง ขายปลีก ซ่อมยานยนต์และจักรยานยนต์	125	69.06	1	0.55	4	2.21	51	28.18	181	100.00
23. ตัวแทนธุรกิจท่องเที่ยว	4	100.00	-	-	-	-	-	-	4	100.00
24. ที่พักแรมและบริการด้านอาหาร	74	63.25	-	-	5	4.27	38	32.48	117	100.00

ประเภทกิจการ	สาเหตุที่ออกจากงาน									
	ลาออก	ร้อยละ	ลดงาน	ร้อยละ	ทำผิด	ร้อยละ	เหตุผลอื่น ๆ	ร้อยละ	รวม	ร้อยละ
25. การขนส่งและสถานที่เก็บสินค้า	11	52.38	-	-	-	-	10	47.62	21	100.00
26. การเงินและการประกันภัย	14	100.00	-	-	-	-	-	-	14	100.00
27. อสังหาริมทรัพย์	2	100.00	-	-	-	-	-	-	2	100.00
28. บริการด้านสุขภาพและสังคมสงเคราะห์	8	72.73	1	9.09	-	-	2	18.18	11	100.00
29. บริการอื่นๆ	29	70.73	-	-	1	2.44	11	26.83	41	100.00
<b>รวม</b>	<b>552</b>	<b>70.32</b>	<b>5</b>	<b>0.64</b>	<b>14</b>	<b>1.78</b>	<b>214</b>	<b>27.26</b>	<b>785</b>	<b>100.00</b>

ที่มา : ระบบฐานข้อมูลแผนพัฒนากำลังคน (PMANP) กระทรวงแรงงาน

### 3.) ประเภทกิจการที่มีความต้องการแรงงาน

จากผลการสำรวจความต้องการแรงงานของแต่ละประเภทกิจการในปี 2560 ของจังหวัดยะลา พบว่า สถานประกอบการมีความต้องการแรงงานรวมทั้งสิ้น 502 อัตรา เมื่อพิจารณาความต้องการแรงงานตามประเภทกิจการ พบว่า กิจการมีความต้องการแรงงานที่สำเร็จการศึกษาระดับต่ำกว่ามัธยมศึกษาตอนต้นมากที่สุด จำนวน 208 อัตรา (ร้อยละ 41.43) รองลงมาได้แก่ ระดับ ปวช. จำนวน 176 อัตรา (ร้อยละ 35.06) มัธยมศึกษาตอนปลาย จำนวน 76 อัตรา (ร้อยละ 15.14) และระดับ ปวส./อนุปริญญา จำนวน 27 อัตรา (ร้อยละ 5.37) ตามลำดับ (ตารางที่ 11)

#### ตารางที่ 11 จำนวนแรงงานที่ต้องการของแต่ละประเภทกิจการ จำแนกตามระดับการศึกษา

หน่วย : คน

ลำดับที่	ประเภทกิจการ	ความต้องการแรงงาน							
		ต่ำกว่า ม.3	ม.3	ม.6	ปวช.	ปวส./อนุปริญญา	ปริญญาตรี	สูงกว่าปริญญาตรี	รวม
1	พนักงานขายสินค้า (ประจำร้าน) ; พนักงานขายของหน้าร้าน	2	-	43	132	4	-	-	181
2	พนักงานเสิร์ฟอาหารและเครื่องดื่ม ; บริการ	73	-	-	-	-	-	-	73
3	เจ้าหน้าที่ เสมียนพนักงานทั่วไป พนักงานธุรการ	39	-	11	-	-	-	-	50
4	พนักงานดูแลความปลอดภัย; พนักงานรักษาความปลอดภัย (ยาม)	43	-	-	-	-	-	-	43
5	ช่างเทคนิควิศวกรรมโยธา (ก่อสร้าง)	-	-	-	30	-	-	-	30
6	พนักงานขับรถยนต์	12	-	11	-	-	-	-	23
7	เจ้าหน้าที่เก็บเงิน แคชเชียร์	-	-	-	-	-	-	-	-
	ผู้ช่วยหัวหน้าพ่อครัว รองหัวหน้าพ่อครัว	-	-	11	3	6	-	-	20
8	แม่บ้านทั่วไป	18	-	-	-	-	-	-	18
9	ผู้ตรวจและคัดแยกประเภทและชั้นคุณภาพไม้	15	-	-	-	-	-	-	15
	แรงงานในด้านการผลิตอื่นๆ ; แรงงานทั่วไป	-	-	-	-	-	-	-	15
10	พ่อครัว ; ผู้ปรุงอาหาร	6	-	-	-	8	-	-	14
	<b>รวม</b>	<b>208</b>	<b>15</b>	<b>76</b>	<b>176</b>	<b>27</b>	<b>-</b>	<b>-</b>	<b>502</b>

ที่มา : ระบบฐานข้อมูลแผนพัฒนากำลังคน (PMANP) กระทรวงแรงงาน

เมื่อพิจารณาความต้องการแรงงานตามทักษะฝีมือ พบว่า สถานประกอบกิจการมีความต้องการแรงงาน กึ่งฝีมือมากที่สุด จำนวน 246 อัตรา (ร้อยละ 48.41) รองลงมา ได้แก่ แรงงานฝีมือ จำนวน 237 อัตรา (ร้อยละ 47.21) และแรงงานไร้ฝีมือ จำนวน 21 อัตรา (ร้อยละ 4.18) ตามลำดับ

สำหรับอาชีพที่มีความต้องการแรงงานมากที่สุด จำแนกตามทักษะฝีมือ คือ อาชีพเจ้าหน้าที่ เสมียน พนักงานทั่วไป ส่วนใหญ่เป็นความต้องการแรงงานกึ่งฝีมือมากที่สุด รองลงมาได้แก่ อาชีพพนักงานขายสินค้า (ประจำร้าน) ; พนักงานขายของหน้าร้าน โดยส่วนใหญ่เป็นความต้องการแรงงานฝีมือมากที่สุด และอาชีพพนักงาน เสริมอาหารและเครื่องดื่ม ; บริกร ที่ส่วนใหญ่เป็นความต้องการแรงงานฝีมือมากที่สุด (ตารางที่ 12)

ตารางที่ 12 10 อันดับอาชีพที่มีความต้องการแรงงานมากที่สุด จำแนกตามทักษะฝีมือ ปี 2560

หน่วย : คน

ลำดับ ที่	ตำแหน่ง	ความต้องการแรงงาน				
		แรงงาน ไร้ฝีมือ	แรงงาน กึ่งฝีมือ	แรงงาน ฝีมือ	ผู้เชี่ยวชาญ/ ผู้บริหาร	รวม
1	พนักงานขายสินค้า (ประจำร้าน) ; พนักงานขายของหน้าร้าน	-	125	55	-	181
2	พนักงานเสริมอาหารและเครื่องดื่ม ; บริกร	-	36	37	-	73
3	เจ้าหน้าที่ เสมียนพนักงานทั่วไป พนักงานธุรการ	4	23	23	-	50
4	พนักงานดูแลความปลอดภัย; พนักงานรักษาความปลอดภัย(ยาม)	-	43	-	-	43
5	ช่างเทคนิควิศวกรรมโยธา (ก่อสร้าง)	-	-	30	-	30
6	พนักงานขับรถยนต์	2	-	21	-	23
7	เจ้าหน้าที่เก็บเงิน แคชเชียร์	-	-	20	-	20
	ผู้ช่วยหัวหน้าพ่อครัว รองหัวหน้าพ่อครัว	-	-	20	-	20
8	แม่บ้านทั่วไป	-	16	2	-	18
9	ผู้ตรวจและคัดแยกประเภทและชั้นคุณภาพไม้	15	-	-	-	15
	แรงงานในด้านการผลิตอื่นๆ ; แรงงานทั่วไป	-	-	15	-	15
10	พ่อครัว ; ผู้ปรุงอาหาร	-	-	14	-	14
	รวม	21	243	237	-	502

ที่มา : ระบบฐานข้อมูลแผนพัฒนากำลังคน (PMANP) กระทรวงแรงงาน

#### 4.) สาขาอาชีพที่ขาดแคลน

ผลจากการสำรวจการขาดแคลนแรงงานในปี 2560 ของจังหวัดยะลา พบว่า มีจำนวนการขาดแคลนแรงงานทั้งสิ้น จำนวน 502 อัตรา เมื่อพิจารณาการขาดแคลนแรงงานตามระดับการศึกษา พบว่า ระดับต่ำกว่ามัธยมศึกษาตอนต้น มีการขาดแคลนมากที่สุด จำนวน 208 อัตรา (ร้อยละ 41.43) รองลงมาได้แก่ ระดับ ปวช. จำนวน 176 อัตรา (ร้อยละ 35.06) ระดับมัธยมศึกษาตอนปลาย จำนวน 76 อัตรา (ร้อยละ 15.14) และระดับ ปวส. จำนวน 27 อัตรา (ร้อยละ 5.38) ตามลำดับ (ตารางที่ 13)

ตารางที่ 13 จำนวนแรงงานที่ขาดแคลน จำแนกตามวุฒิการศึกษา

หน่วย : คน

ลำดับ ที่	ตำแหน่ง	การขาดแคลนแรงงาน							รวม
		ต่ำกว่า ม.3	ม.3	ม.6	ปวช.	ปวส./ อนุปริญญา	ปริญญา ตรี	สูงกว่า ปริญญา ตรี	
1	พนักงานขายสินค้า (ประจำร้าน); พนักงานขายของหน้าร้าน	2	-	43	132	4	-	-	181
2	พนักงานเสิร์ฟอาหารและเครื่องดื่ม ; บริการ	73	-	-	-	-	-	-	73
3	เจ้าหน้าที่ เสมียนพนักงานทั่วไป พนักงานธุรการ	39	-	11	-	-	-	-	50
4	พนักงานดูแลความปลอดภัย; พนักงานรักษา ความปลอดภัย (ยาม)	43	-	-	-	-	-	-	43
5	ช่างเทคนิควิศวกรรมโยธา (ก่อสร้าง)	-	-	-	30	-	-	-	30
6	พนักงานขับรถยนต์	12	-	11	-	-	-	-	23
7	เจ้าหน้าที่เก็บเงิน แคชเชียร์	-	-	-	11	9	-	-	20
	ผู้ช่วยหัวหน้าพ่อครัว รองหัวหน้าพ่อครัว	-	-	11	3	6	-	-	20
8	แม่บ้านทั่วไป	18	-	-	-	-	-	-	18
9	ผู้ตรวจและคัดแยกประเภทและชั้นคุณภาพไม้	15	-	-	-	-	-	-	15
	แรงงานในด้านการผลิตอื่นๆ ; แรงงานทั่วไป	-	15	-	-	-	-	-	15
10	พ่อครัว ; ผู้ปรุงอาหาร	6	-	-	-	8	-	-	14
	<b>รวม</b>	<b>208</b>	<b>15</b>	<b>76</b>	<b>176</b>	<b>27</b>	<b>-</b>	<b>-</b>	<b>502</b>

ที่มา : ระบบฐานข้อมูลแผนพัฒนากำลังคน (PMANP) กระทรวงแรงงาน

เมื่อจำแนกสาขาอาชีพที่ขาดแคลนตามทักษะฝีมือ พบว่า มีการขาดแคลนแรงงานฝีมือมากที่สุด จำนวน 237 คน (ร้อยละ 47.21) รองลงมาได้แก่ แรงงานกึ่งฝีมือ จำนวน 243 อัตรา (ร้อยละ 48.41) และแรงงานไร้ฝีมือ จำนวน 21 คน (ร้อยละ 4.18) ตามลำดับ

สำหรับอาชีพที่ขาดแคลนแรงงานมากที่สุด จำแนกตามทักษะฝีมือ คือ อาชีพพนักงานขายสินค้า (ประจำร้าน) ; พนักงานขายของหน้าร้าน , พนักงานเสิร์ฟอาหารและเครื่องดื่ม ; บริการ , อาชีพเจ้าหน้าที่ เสมียนพนักงานทั่วไป พนักงานธุรการ ส่วนใหญ่เป็นการขาดแคลนแรงงานกึ่งฝีมือมากที่สุด รองลงมาได้แก่ โดยเป็นการขาดแคลนแรงงานฝีมือ ตามลำดับ (ตารางที่ 14)

ตารางที่ 14 จำนวนการขาดแคลนแรงงาน จำแนกตามทักษะฝีมือ

หน่วย : คน

ลำดับ ที่	ตำแหน่ง	การขาดแคลนแรงงาน				
		แรงงาน ไร้ฝีมือ	แรงงาน กึ่งฝีมือ	แรงงาน ฝีมือ	ผู้เชี่ยวชาญ /ผู้บริหาร	รวม
1	พนักงานขายสินค้า (ประจำร้าน); พนักงานขายของหน้าร้าน	-	125	55	-	181
2	พนักงานเสิร์ฟอาหารและเครื่องดื่ม ; บริการ	-	36	37	-	73
3	เจ้าหน้าที่ เสมียนพนักงานทั่วไป พนักงานธุรการ	4	23	23	-	50
4	พนักงานดูแลความปลอดภัย; พนักงานรักษาความปลอดภัย (ยาม)	-	43	-	-	43
5	ช่างเทคนิควิศวกรรมโยธา (ก่อสร้าง)	-	-	30	-	30
6	พนักงานขับรถยนต์	2	-	21	-	23
7	เจ้าหน้าที่เก็บเงิน แคชเชียร์	-	-	20	-	20
	ผู้ช่วยหัวหน้าพ่อครัว รองหัวหน้าพ่อครัว	-	-	20	-	20
8	แม่บ้านทั่วไป	-	16	2	-	18
9	ผู้ตรวจและคัดแยกประเภทและชั้นคุณภาพไม้	15	-	-	-	15
	แรงงานในด้านการผลิตอื่นๆ ; แรงงานทั่วไป	-	-	15	-	15
10	พ่อครัว ; ผู้ปรุงอาหาร	-	-	14	-	14
	รวม	21	243	237	-	502

ที่มา : ระบบฐานข้อมูลแผนพัฒนากำลังคน (PMANP) กระทรวงแรงงาน

### 3.2 ผลการสำรวจข้อมูลอุปสงค์แรงงานในเชิงคุณภาพ

#### 1.) ผลการสำรวจข้อมูลในเชิงคุณภาพเกี่ยวกับความสามารถด้านต่าง ๆ

จากผลการสำรวจข้อมูลในเชิงคุณภาพเกี่ยวกับความสามารถด้านต่าง ๆ ของพนักงานในแต่ละประเภทความรู้ของกิจการ ในปี 2560 ของจังหวัดยะลา โดยทำการเปรียบเทียบระดับความสามารถที่เป็นจริงในปัจจุบันกับระดับความสามารถที่ผู้ประกอบการคาดหวังไว้ พบว่า ในแต่ละประเภทกิจการและแต่ละกลุ่มแรงงาน จะมีช่องว่างระหว่างความสามารถที่มีอยู่จริงกับระดับความสามารถที่ผู้ประกอบการคาดหวังไว้แตกต่างกันไป ทั้งนี้ ในภาพรวมของทุกประเภทความรู้ พบว่า ในแรงงานทุกกลุ่มฝีมือ ยังมีปัญหาระดับความสามารถด้านต่าง ๆ ในปัจจุบันซึ่งอยู่ต่ำกว่าระดับที่ผู้ประกอบการคาดหวังอยู่พอสมควร โดยเฉพาะกลุ่มแรงงานไร้ฝีมือจะมีปัญหาความแตกต่างของความรู้ด้านธุรกิจมากที่สุด (ตารางที่ 15)

ตารางที่ 15 ระดับความรู้ด้านต่าง ๆ ของพนักงานที่เป็นอยู่จริง และที่ผู้ประกอบการคาดหวังจำแนกตามทักษะฝีมือแรงงาน

ประเภทความรู้	กลุ่มแรงงาน ไร้ฝีมือ		กลุ่มแรงงาน กึ่งฝีมือ		กลุ่มแรงงาน ฝีมือ		ผู้เชี่ยวชาญ/ ผู้บริหาร	
	ปัจจุบัน	คาดหวัง	ปัจจุบัน	คาดหวัง	ปัจจุบัน	คาดหวัง	ปัจจุบัน	คาดหวัง
1. ความรู้ด้านกฎหมายและกฎระเบียบในวิชาชีพ	2.03	3.38	2.61	3.64	3.45	4.38	4.15	4.73
2. ความรู้ด้านวิทยาศาสตร์และเทคโนโลยีสมัยใหม่	1.96	3.38	2.62	3.64	3.47	4.38	4.22	4.74
3. ความรู้ด้านธุรกิจ	2.03	3.38	2.67	3.64	3.59	4.38	4.37	4.74
4. ความรู้ความเข้าใจเกี่ยวกับองค์กร	1.97	3.38	2.66	3.64	3.58	4.38	4.37	4.74
5. ความรู้ความเข้าใจในสาขาวิชาชีพ	1.98	3.38	2.68	3.64	3.56	4.38	4.31	4.74

ที่มา : ระบบฐานข้อมูลแผนพัฒนากำลังคน (PMANP) กระทรวงแรงงาน

หมายเหตุ : คะแนนระดับความสามารถด้านต่าง ๆ มีความหมายดังนี้

- 1 คะแนน ไม่สามารถปฏิบัติงานในชีวิตประจำวันตามหน้าที่ได้โดยไม่มีผู้ควบคุม
- 2 คะแนน สามารถปฏิบัติงานในชีวิตประจำวันตามหน้าที่ได้ด้วยตนเอง สามารถแก้ไขปัญหาเฉพาะหน้าที่ได้ด้วยตนเอง
- 3 คะแนน สามารถปฏิบัติงานแก้ปัญหาที่ซับซ้อนได้ด้วยตัวเองและทีมงาน
- 4 คะแนน สามารถสอนงานเฉพาะด้านและให้คำปรึกษาในงานเฉพาะด้านแก่เพื่อนร่วมงานผู้อื่นได้
- 5 คะแนน สามารถปรับปรุงกระบวนการปฏิบัติงานรวมถึงให้คำปรึกษาแก่ผู้อื่นในการปรับปรุงกระบวนการปฏิบัติงานได้

## 2) ความต้องการของผู้ประกอบการเกี่ยวกับความรู้และทักษะของแรงงาน

### 2.1) ความต้องการด้านทักษะ

จากผลการสำรวจความคิดเห็นผู้ประกอบการเกี่ยวกับความต้องการด้านทักษะของแรงงานในปี 2560 พบว่า แต่ละประเภททักษะและแต่ละกลุ่มแรงงาน จะมีช่องว่างระหว่างความสามารถที่มีอยู่จริงกับระดับความสามารถที่ผู้ประกอบการคาดหวังไว้แตกต่างกันไป ทั้งนี้ในภาพรวมของทุกกิจการ พบว่า ในแรงงานทุกกลุ่มฝีมือยังมีปัญหาทักษะประเภทต่าง ๆ ในปัจจุบันซึ่งต่ำกว่าระดับที่ผู้ประกอบการคาดหวังอยู่พอสมควร โดยในทุกกลุ่มของประเภททักษะจะมีปัญหาความแตกต่างของทักษะการใช้ภาษาต่างประเทศมากที่สุด รองลงมาคือ ทักษะการใช้คอมพิวเตอร์ (ตารางที่ 16)

## ตารางที่ 16 ความต้องการด้านทักษะของพนักงาน จำแนกตามทักษะฝีมือแรงงาน

ประเภททักษะ	กลุ่มแรงงาน ไร้ฝีมือ		กลุ่มแรงงาน กึ่งฝีมือ		กลุ่มแรงงาน ฝีมือ		ผู้เชี่ยวชาญ/ ผู้บริหาร	
	ปัจจุบัน	คาดหวัง	ปัจจุบัน	คาดหวัง	ปัจจุบัน	คาดหวัง	ปัจจุบัน	คาดหวัง
1. ทักษะการใช้ภาษาต่างประเทศ	1.34	3.19	1.98	3.48	2.84	4.28	3.72	4.70
2. ทักษะการใช้คอมพิวเตอร์	1.86	3.38	2.61	3.64	3.50	4.37	4.35	4.74
3. ทักษะด้านการใช้คณิตศาสตร์และการคำนวณ	2.03	3.38	2.79	3.65	3.69	4.38	4.43	4.74
4. ทักษะในการสื่อสาร	1.97	3.38	2.76	3.65	3.66	4.38	4.37	4.74
5. ทักษะในการบริหารจัดการ	2.05	3.39	2.77	3.65	3.69	4.38	4.41	4.74
6. ทักษะความสามารถเฉพาะในวิชาชีพ	2.05	3.38	2.76	3.65	3.68	4.38	4.56	4.89

ที่มา : ระบบฐานข้อมูลแผนพัฒนากำลังคน (PMANP) กระทรวงแรงงาน

## 2.2) ความต้องการด้านคุณลักษณะ

จากผลการสำรวจความคิดเห็นผู้ประกอบการเกี่ยวกับความต้องการด้านคุณลักษณะของแรงงาน ในปี 2560 พบว่า คุณลักษณะแต่ละประเภทแต่ละกลุ่มแรงงาน จะมีช่องว่างระหว่างความสามารถที่มีอยู่จริงกับระดับความสามารถที่ผู้ประกอบการคาดหวังไว้แตกต่างกันไป ทั้งนี้ในภาพรวมของทุกกิจการ พบว่า ในแรงงานทุกกลุ่มฝีมือ ยังมีปัญหาทักษะประเภทต่างๆ ในปัจจุบันซึ่งต่ำกว่าระดับที่ผู้ประกอบการคาดหวังอยู่พอสมควร (ตารางที่ 17)

ตารางที่ 17 ความต้องการด้านคุณลักษณะของผู้ทำงาน จำแนกตามทักษะฝีมือแรงงาน

ประเภทคุณลักษณะ	กลุ่มแรงงาน ไร้ฝีมือ		กลุ่มแรงงาน กึ่งฝีมือ		กลุ่มแรงงาน ฝีมือ		ผู้เชี่ยวชาญ/ ผู้บริหาร	
	ปัจจุบัน	คาดหวัง	ปัจจุบัน	คาดหวัง	ปัจจุบัน	คาดหวัง	ปัจจุบัน	คาดหวัง
1. ความซื่อสัตย์ สุจริต	3.48	4.41	3.68	4.48	4.17	4.76	4.45	4.83
2. ความอดทน	3.46	4.41	3.65	4.48	4.06	4.76	4.35	4.83
3. ความขยัน หมั่นเพียร	3.50	4.41	3.70	4.48	4.17	4.77	4.45	4.83
4. การตรงต่อเวลา	3.41	4.41	3.64	4.48	4.14	4.77	4.41	4.83
5. ความรับผิดชอบต่อหน้าที่	3.44	4.41	3.69	4.48	4.15	4.77	4.46	4.83
6. ความมีระเบียบวินัย	3.45	4.41	3.67	4.48	4.16	4.77	4.46	4.83
7. ความใฝ่เรียนรู้	3.43	4.41	3.68	4.48	4.17	4.77	4.43	4.83
8. การมีจิตสาธารณะ	3.51	4.41	3.71	4.48	4.20	4.76	4.47	4.83

ที่มา : ระบบฐานข้อมูลแผนพัฒนากำลังคน (PMANP) กระทรวงแรงงาน

## 4. สถานการณ์ด้านอุปทาน (Supply) ของตลาดแรงงานในเชิงปริมาณและคุณภาพ

ในปี 2560 ได้ดำเนินการสำรวจจำนวนนักเรียน/นักศึกษาที่จบการศึกษาในปีการศึกษา 2558 จากโรงเรียนและสถาบันการศึกษาที่เปิดสอนตั้งแต่ระดับมัธยมศึกษาปีที่ 3 เป็นต้นไปของจังหวัดยะลา ได้แก่ สำนักงานเขตพื้นที่การศึกษาประถมศึกษายะลา เขต 1, 2 และ 3 สำนักงานเขตพื้นที่การศึกษามัธยมศึกษา เขต 15 , วิทยาลัยเทคนิคยะลา, วิทยาลัยการอาชีพเบตง , วิทยาลัยอาชีวศึกษายะลา , วิทยาลัยการอาชีพรามัน และ มหาวิทยาลัยราชภัฏยะลา รวมทั้งสิ้น จำนวน 9 แห่ง

### 4.1 ผลการสำรวจข้อมูลอุปทานแรงงานในเชิงปริมาณ ปี 2560

#### 1.) จำนวนผู้สำเร็จการศึกษาทั้งหมด

##### (1) ระดับมัธยมศึกษา

จากการเก็บข้อมูลผู้สำเร็จการศึกษาในปีการศึกษา 2558 จากโรงเรียนในระดับมัธยมศึกษาตอนต้น และระดับมัธยมศึกษาตอนปลาย ของจังหวัดยะลา พบว่า มีผู้สำเร็จการศึกษาระดับมัธยมศึกษา จำนวน 8,407 คน แบ่งเป็นชาย 3,314 คน (ร้อยละ 39.42) และหญิง 5,093 คน (ร้อยละ 60.58)

เมื่อพิจารณาจำแนกตามระดับชั้น พบว่า มีผู้สำเร็จการศึกษาระดับมัธยมศึกษาตอนต้น จำนวน 4,679 คน แบ่งเป็นชาย 2,047 คน (ร้อยละ 43.75) และหญิง 2,632 คน (ร้อยละ 56.25)



ส่วนในระดับมัธยมศึกษาตอนปลาย มีผู้สำเร็จการศึกษารวมทั้งสิ้น 3,728 คน แบ่งเป็นชาย 1,267 คน (ร้อยละ 33.99) และหญิง 2,461 คน (ร้อยละ 66.01) (ตารางที่ 18)

จากข้อมูลดังกล่าว พบว่า ผู้สำเร็จการศึกษาในระดับมัธยมศึกษาตอนต้น และตอนปลาย ส่วนใหญ่ จะเป็นเพศหญิงมากกว่าเพศชายโดยเฉพาะในระดับมัธยมศึกษาตอนต้น

**ตารางที่ 18 จำนวนผู้สำเร็จการศึกษาทั้งหมดในระดับมัธยมศึกษา จำแนกตามเพศและระดับชั้น  
ปีการศึกษา 2558**

หน่วย : คน

ระดับการศึกษา	จำนวนผู้สำเร็จการศึกษา					
	ชาย	ร้อยละ	หญิง	ร้อยละ	รวม	ร้อยละ
มัธยมศึกษาตอนต้น	2,047	61.77	2,632	51.68	4,679	55.66
มัธยมศึกษาตอนปลาย	1,267	38.23	2,461	48.32	3,728	44.34
<b>รวม</b>	<b>3,314</b>	<b>100.00</b>	<b>5,093</b>	<b>100.00</b>	<b>8,407</b>	<b>100.00</b>

ที่มา : ระบบฐานข้อมูลแผนพัฒนากำลังคน (PMANP) กระทรวงแรงงาน

**(2) ระดับอาชีวศึกษา**

จากข้อมูลของสถานศึกษาระดับ ปวช./ปวส.และอนุปริญญา พบว่า มีผู้สำเร็จการศึกษาในระดับ ปวช. จำนวน 227 คน เป็นเพศชาย จำนวน 138 คน (ร้อยละ 60.79) และเพศหญิง จำนวน 89 คน (ร้อยละ 39.21) ส่วนในระดับ ปวส./อนุปริญญา มีผู้สำเร็จการศึกษาทั้งสิ้น จำนวน 620 คน เป็นเพศชาย จำนวน 270 คน (ร้อยละ 43.55) และเพศหญิง จำนวน 350 คน (ร้อยละ 56.45) ทั้งนี้จะเห็นได้ว่าในระดับอาชีวศึกษาสัดส่วนของผู้สำเร็จการศึกษาในระดับ ปวช. จะเป็นเพศชายมากกว่าเพศหญิง และในระดับ ปวส./อนุปริญญา จะเป็นเพศหญิงมากกว่าเพศชาย

เมื่อพิจารณาจำแนกตามรายสาขาวิชาที่จบในปี 2558 พบว่า ในระดับ ปวช. /ปวส.และอนุปริญญา สาขาพาณิชยกรรม/บริหารธุรกิจ มีผู้สำเร็จการศึกษามากที่สุด โดยแยกเป็น เพศชาย 82 คน (ร้อยละ 19.48) และเพศหญิง 339 คน (ร้อยละ 80.52)

หากพิจารณาแยกในแต่ละสาขาจะพบว่าจำนวนผู้สำเร็จการศึกษาในระดับ ปวช. มีผู้สำเร็จการศึกษาสาขาอุตสาหกรรม จำนวน 127 คน โดยแยกเป็นเพศชาย จำนวน 112 คน (ร้อยละ 88.19) และเพศหญิง จำนวน 15 คน (ร้อยละ 11.81) สาขาพาณิชยกรรม/บริหารธุรกิจ จำนวน 73 คน แยกเป็นเพศชาย 14 คน (ร้อยละ 19.18) เพศหญิง จำนวน 59 คน (ร้อยละ 80.82)

ระดับ ปวส./อนุปริญญา มีผู้จบการศึกษาสาขาพาณิชยกรรม/บริหารธุรกิจ จำนวน 348 คน แยกเป็นเพศชาย จำนวน 68 คน (ร้อยละ 19.54) และเพศหญิง จำนวน 280 คน (ร้อยละ 80.46) และสาขาอุตสาหกรรม จำนวน 190 คน แยกเป็นเพศชาย 178 คน (ร้อยละ 93.68) เพศหญิง 12 คน (ร้อยละ 6.32) (ตารางที่ 19)

ตารางที่ 19 จำนวนผู้สำเร็จการศึกษาทั้งหมดในระดับอาชีวศึกษา จำแนกตามเพศและระดับชั้น  
ปีการศึกษา 2558

หน่วย : คน

ระดับการศึกษา	ระดับ ปวช.			ระดับ ปวส./อนุปริญญา		
	ชาย	หญิง	รวม	ชาย	หญิง	รวม
เกษตรกรรม	-	-	-	-	-	-
คหกรรม	1	6	7	2	32	34
อุตสาหกรรม	112	15	127	178	12	190
พาณิชยกรรม / บริหารธุรกิจ	14	59	73	68	280	348
ศิลปกรรม	5	-	5	-	-	-
อุตสาหกรรมการท่องเที่ยว	-	6	6	2	7	9
อุตสาหกรรมสิ่งทอ	-	-	-	-	-	-
ประมง	-	-	-	-	-	-
เทคโนโลยีสารสนเทศฯ	-	-	-	10	10	20
สาขาอื่นๆ	6	3	9	10	9	19
รวม	138	89	227	270	350	620

ที่มา : ระบบฐานข้อมูลแผนพัฒนากำลังคน (PMANP) กระทรวงแรงงาน

### (3) ระดับอุดมศึกษา

จากข้อมูลสถานศึกษาระดับปริญญาตรี/ปริญญาโท พบว่า ระดับปริญญาตรี มีผู้สำเร็จการศึกษา จำนวน 1,416 คน เป็นเพศชาย 234 คน (ร้อยละ 16.53) เพศหญิง จำนวน 1,182 คน (ร้อยละ 83.40) ส่วนระดับปริญญาโทมีผู้จบการศึกษา จำนวน 42 คน เป็นเพศชาย จำนวน 21 คน (ร้อยละ 50.00) เพศหญิง จำนวน 50 คน (ร้อยละ 50.00)

เมื่อพิจารณาจำแนกเป็นรายสาขาวิชาที่จบ พบว่า ผู้จบการศึกษาในระดับปริญญาตรีและปริญญาโท ส่วนใหญ่จะอยู่ในสาขาวิชาวิทยาศาสตร์ เทคโนโลยี อุตสาหกรรม และสาขาวิชาพาณิชยกรรม บริหารธุรกิจ เศรษฐศาสตร์ (ตารางที่ 20)

ตารางที่ 20 จำนวนผู้สำเร็จการศึกษาทั้งหมดในระดับอุดมศึกษาจำแนกตามเพศและสาขาที่จบ  
ปีการศึกษา 2558

หน่วย : คน

สาขาวิชา	ปริญญาตรี			ปริญญาโท			ปริญญาเอก		
	ชาย	หญิง	รวม	ชาย	หญิง	รวม	ชาย	หญิง	รวม
01. เกษตรกรรม ประมง วนศาสตร์	-	-	-	-	-	-	-	-	-
02. วิทยาศาสตร์ เทคโนโลยี อุตสาหกรรม	77	366	443	4	4	8	-	-	-
03. วิศวกรรม สถาปัตยกรรม	-	-	-	-	-	-	-	-	-
04. พาณิชยกรรม บริหารธุรกิจ เศรษฐศาสตร์	72	289	361	4	5	9	-	-	-
05. มนุษยศาสตร์ สังคมศาสตร์ อักษรศาสตร์	37	171	208	1	-	1	-	-	-
06. นิเทศศาสตร์ วารสารศาสตร์	4	28	32	-	-	-	-	-	-
07. สุขภาพ การแพทย์	-	-	-	-	-	-	-	-	-
08. คหกรรม บริการ การท่องเที่ยว	-	-	-	-	-	-	-	-	-
09. ศิลปกรรม จิตรกรรม มัณฑนศิลป์	11	11	22	-	-	-	-	-	-
10. นิติศาสตร์	6	13	19	-	-	-	-	-	-
11. รัฐศาสตร์	-	-	-	-	-	-	-	-	-
12. การศึกษา	27	304	331	12	12	24	-	-	-
13. พลศึกษา การกีฬา	-	-	-	-	-	-	-	-	-
14. สาขาอื่นๆ	-	-	-	-	-	-	-	-	-
<b>รวม</b>	<b>234</b>	<b>1,182</b>	<b>1,416</b>	<b>21</b>	<b>21</b>	<b>42</b>	<b>-</b>	<b>-</b>	<b>-</b>

ที่มา : ระบบฐานข้อมูลแผนพัฒนากำลังคน (PMANP) กระทรวงแรงงาน

## 2.) อัตราการเรียนต่อ

จากการสำรวจอัตราการเรียนต่อของนักศึกษาที่จบในปีการศึกษา 2558 จำแนกตามระดับการศึกษา พบว่า ผู้ที่จบการศึกษาระดับมัธยมตอนต้น และมัธยมตอนปลาย เพศหญิงจะมีอัตราการเรียนต่อที่สูงกว่าเพศชายในสัดส่วนซึ่งไม่ต่างกันมากนัก ซึ่งผู้ที่จบการศึกษาระดับมัธยมตอนต้น และมัธยมตอนปลายทั้งเพศหญิงและเพศชายมีอัตราการเรียนต่อ สูงเกินกว่าร้อยละ 50 ผู้ที่จบการศึกษาในระดับ ปวช. เพศชายจะมีอัตราการเรียนต่อที่สูงกว่าเพศหญิงในสัดส่วนต่างกันไม่มากนัก ระดับ ปวส./อนุปริญญา เพศหญิงจะมีอัตราการเรียนต่อ สูงกว่าเพศชายแต่อยู่ในสัดส่วนซึ่งต่างกันไม่มากนัก สำหรับผู้ที่จบการศึกษาในระดับปริญญาตรีแล้วเรียนต่อทั้งเพศหญิงและเพศชายมีอัตราการเรียนต่อในระดับการศึกษาที่สูงขึ้นในสัดส่วนที่เท่ากัน (ตารางที่ 21)

ตารางที่ 21 อัตราการเรียนต่อของผู้สำเร็จการศึกษาจำแนกตามการศึกษาที่จบ ปีการศึกษา 2558

หน่วย : ร้อยละ

ระดับการศึกษาที่จบ	อัตราเรียนต่อ (%)	
	ชาย	หญิง
จบ ม.3 แล้วศึกษาต่อ	95.97	98.76
จบ ม.6 แล้วศึกษาต่อ	95.02	96.3
จบ ปวช. แล้วศึกษาต่อ	87.62	83.11
จบ ปวส./อนุปริญญา แล้วศึกษาต่อ	69.59	77.37
จบปริญญาตรี แล้วศึกษาต่อ	100	100
จบปริญญาโท แล้วศึกษาต่อ	100	100

ที่มา : ระบบฐานข้อมูลแผนพัฒนากำลังคน (PMANP) กระทรวงแรงงาน

### 3.) อัตราการมีงานทำ

จากการสำรวจนักศึกษาที่จบในปีการศึกษา 2558 เมื่อพิจารณาจำแนกตามระดับการศึกษา พบว่าในระดับมัธยมศึกษาตอนต้น นักศึกษาชายที่เรียนจบมีอัตราการมีงานทำร้อยละ 3.66 ส่วนนักศึกษาหญิงมีอัตราการมีงานทำร้อยละ 1.13 ส่วนระดับมัธยมศึกษาตอนปลาย นักศึกษาชายที่เรียนจบแล้วมีอัตราการมีงานทำร้อยละ 4.53 และนักศึกษาหญิงมีอัตราการมีงานทำร้อยละ 3.36

ระดับอาชีวศึกษา ในระดับ ปวช. มีนักศึกษาชายที่เรียนจบ ปวช. มีอัตราการมีงานทำร้อยละ 11.25 นักศึกษาหญิง ร้อยละ 15.36 ที่ในขณะที่ระดับ ปวส./อนุปริญญา นักศึกษาชายมีอัตราการมีงานทำสูงกว่านักศึกษาหญิง คือ ร้อยละ 27.64 และ 20.57 ตามลำดับ (ตารางที่ 22)

ตารางที่ 22 อัตราการมีงานทำของนักศึกษาที่จบ จำแนกตามเพศและระดับการศึกษาที่จบ ปีการศึกษา 2558

หน่วย : ร้อยละ

ระดับการศึกษาที่จบ	อัตราการมีงานทำ (%)	
	ชาย	หญิง
มัธยมศึกษาตอนต้น	3.66	1.13
มัธยมศึกษาตอนปลาย	4.53	3.36
ปวช.	11.25	15.36
ปวส.	27.64	20.57
ปริญญาตรี	-	-
ปริญญาโท	-	-

ที่มา : ระบบฐานข้อมูลแผนพัฒนากำลังคน (PMANP) กระทรวงแรงงาน

## 5. การคาดประมาณแนวโน้มความต้องการกำลังคน

### 5.1 จำนวนการจ้างงานจำแนกตามสาขาการผลิต ปี 2558 - 2559

จากผลการสำรวจการจ้างงานจำแนกตามสาขาการผลิต ของปี 2558 – 2559 พบว่า สาขาการผลิตที่มีการจ้างงานมากที่สุด คือ สาขาการเกษตร การเลี้ยงสัตว์บกและสัตว์น้ำ รองลงมาคือ การขายส่ง การขายปลีก การซ่อมแซมยานยนต์ รถจักรยานยนต์ และสาขาการบริการอื่นๆ ตามลำดับ (ตารางที่ 23)

#### ตารางที่ 23 จำนวนการจ้างงานจำแนกตามสาขาการผลิต ปี 2558 - 2559

หน่วย : คน

สาขาการผลิต	2558	2559
1.การเกษตร การเลี้ยงสัตว์บกและสัตว์น้ำ	146,552	142,033
2.อาหารและอาหารสัตว์	817	1,907
3.การทำเหมืองแร่และเหมืองหิน	-	40
4.การผลิตสิ่งทอ	20	91
5.การผลิตเสื้อผ้าเครื่องแต่งกาย	1,172	1,363
6.การผลิตรองเท้าและเครื่องหนัง	-	-
7.อัญมณีและเครื่องประดับ	85	-
8.การผลิตไม้และผลิตภัณฑ์	1,181	2,126
9.เฟอร์นิเจอร์	74	684
10.การผลิตกระดาษและผลิตภัณฑ์กระดาษ	-	-
11.ปิโตรเลียม	-	-
12.ปิโตรเคมี	-	-
13.การผลิตเคมีภัณฑ์และผลิตภัณฑ์เคมี	19	-
14.การผลิตยางพาราและผลิตภัณฑ์ยาง	608	857
15.ผลิตภัณฑ์พลาสติก	43	19
16.ผลิตภัณฑ์จากแร่โลหะ	-	99
17.การผลิตโลหะและผลิตภัณฑ์โลหะประดิษฐ์	661	901
18.ไฟฟ้าและอิเล็กทรอนิกส์	21	13
19.ยานยนต์และชิ้นส่วน	-	17
20.อุตสาหกรรมการผลิตอื่นๆ	664	676
21.ก่อสร้าง	4,679	6,632
22.การขายส่ง การขายปลีก การซ่อมแซมยานยนต์ รถจักรยานยนต์	29,064	33,037
23.ตัวแทนธุรกิจท่องเที่ยว	-	-
24.ที่พักแรมและบริการด้านอาหาร	11,635	9,465
25.การขนส่งและสถานที่เก็บสินค้า	875	1,091
26.การเงินและการประกันภัย	819	569
27.อสังหาริมทรัพย์	233	179
28.บริการด้านสุขภาพและงานสังคมสงเคราะห์	2,992	2,567
29.การบริการอื่นๆ*	21,198	23,627
<b>จำนวนแรงงานรวม</b>	<b>223,412</b>	<b>227,995</b>

ที่มา : ระบบฐานข้อมูลแผนพัฒนากำลังคน (PMANP) กระทรวงแรงงาน

## 5.2 กำลังแรงงาน

จากผลการสำรวจจำนวนกำลังแรงงานรวมและจำนวนกำลังแรงงานเป้าหมาย ปี 2558 – 2559 พบว่า กำลังแรงงานรวมของจังหวัดยะลาในปี 2559 เพิ่มขึ้นจากปี 2558 จำนวน 3,561 คน (คิดเป็นร้อยละ 1.54) และจำนวนกำลังแรงงานเป้าหมายเพิ่มขึ้น จากปี 2558 จำนวน 4,553 คน (คิดเป็นร้อยละ 1.99) (ตารางที่ 24)

ตารางที่ 24 จำนวนกำลังแรงงานรวมและกำลังแรงงานเป้าหมายของจังหวัดยะลา ปี 2558 และ 2559

หน่วย : คน

ปี	จำนวนกำลังแรงงานรวม	กำลังแรงงานเป้าหมาย
2558	226,800	223,442
2559	230,361	227,995

ที่มา : ระบบฐานข้อมูลแผนพัฒนากำลังคน (PMANP) กระทรวงแรงงาน

## 5.3 ประมาณการจำนวนผู้ว่างงานของจังหวัดยะลา

จากผลการสำรวจจำนวนผู้ว่างงานของจังหวัดยะลา ปี 2560 – 2569 และการประมาณการจำนวนผู้ว่างงาน พบว่า ผู้ว่างงานของจังหวัดยะลา ปี 2560 – 2569 มีแนวโน้มเพิ่มขึ้นทุกปีแต่เป็นการเพิ่มขึ้นในสัดส่วนที่ไม่มากนัก (ตารางที่ 25)

ตารางที่ 25 ประมาณการจำนวนผู้ว่างงานของจังหวัดยะลา ปี 2560 - 2569

หน่วย : คน

ปี	จำนวนผู้ว่างงาน
2560	3,251
2561	3,349
2562	3,447
2563	3,545
2564	3,643
2565	3,741
2566	3,839
2567	3,938
2568	4,036
2569	4,134

ที่มา : ระบบฐานข้อมูลแผนพัฒนากำลังคน (PMANP) กระทรวงแรงงาน

#### 5.4 ประมาณการจำนวนการจ้างงานจำแนกตามสาขาการผลิตของจังหวัดยะลา ปี 2560 - 2569

การคาดประมาณการจำนวนการจ้างงานจำแนกตามสาขาการผลิตของจังหวัดยะลา ปี 2560 - 2569 พบว่า ความต้องการจ้างงานเมื่อจำแนกตามสาขาการผลิต มีแนวโน้มที่ลดลงอย่างต่อเนื่องในทุกสาขาการผลิต โดยการจ้างงานส่วนใหญ่จะอยู่ในสาขาการเกษตร การเลี้ยงสัตว์บกและสัตว์น้ำ , สาขาการขนส่ง การขายปลีก การซ่อมแซมยานยนต์ รถจักรยานยนต์ และสาขาการบริการอื่น ๆ ตามลำดับ (ตารางที่ 26)

#### ตารางที่ 26 ประมาณการจำนวนการจ้างงานจำแนกตามสาขาการผลิตจังหวัดยะลา ปี 2560 - 2569

หน่วย : คน

สาขาการผลิต	2560	2561	2562	2563	2564	2565	2566	2567	2568	2569
<b>รวม</b>	<b>225,309</b>	<b>222,202</b>	<b>219,094</b>	<b>215,987</b>	<b>212,879</b>	<b>209,771</b>	<b>206,664</b>	<b>203,556</b>	<b>200,449</b>	<b>197,341</b>
1.การเกษตร การเลี้ยงสัตว์บกและสัตว์น้ำ	143,929	141,944	139,959	137,974	135,988	134,003	132,018	130,033	128,048	126,063
2.อาหารและอาหารสัตว์	1,353	1,334	1,315	1,297	1,278	1,259	1,241	1,222	1,203	1,185
3.การทำเหมืองแร่และเหมืองหิน	39	39	38	38	37	37	36	35	35	34
4.การผลิตสิ่งทอ	55	54	53	53	52	51	50	50	49	48
5.การผลิตเสื้อผ้าเครื่องแต่งกาย	1,263	1,246	1,228	1,211	1,194	1,176	1,159	1,141	1,124	1,107
6.การผลิตรองเท้าและเครื่องหนัง	-	-	-	-	-	-	-	-	-	-
7.อัญมณีและเครื่องประดับ	85	84	83	82	81	80	78	77	76	75
8.การผลิตไม้และผลิตภัณฑ์	1,645	1,622	1,599	1,576	1,554	1,531	1,508	1,486	1,463	1,440
9.เฟอร์นิเจอร์	375	370	364	359	354	349	344	339	333	328
10.การผลิตกระดาษและผลิตภัณฑ์กระดาษ	-	-	-	-	-	-	-	-	-	-
11.ปิโตรเลียม	104	102	101	100	98	97	95	94	92	91
12.ปิโตรเคมี	-	-	-	-	-	-	-	-	-	-
13.การผลิตเคมีภัณฑ์และผลิตภัณฑ์เคมี	20	19	19	19	18	18	18	18	17	17
14.การผลิตยางพาราและผลิตภัณฑ์ยาง	730	719	709	699	689	679	669	659	649	639
15.ผลิตภัณฑ์พลาสติก	31	30	30	30	29	29	28	28	27	27
16.ผลิตภัณฑ์จากแร่โลหะ	98	96	95	94	92	91	90	88	87	86
17.การผลิตโลหะและผลิตโลหะประดิษฐ์	778	767	756	746	735	724	713	703	692	681
18.ไฟฟ้าและอิเล็กทรอนิกส์	17	17	17	17	16	16	16	16	15	15
19.ยานยนต์และชิ้นส่วน	17	17	16	16	16	16	15	15	15	15
20.อุตสาหกรรมการผลิตอื่นๆ	668	659	650	640	631	622	613	604	594	585
21.ก่อสร้าง	5,630	5,553	5,475	5,398	5,320	5,242	5,165	5,087	5,009	4,932
22. การขายส่ง การขายปลีก การซ่อมแซมยานยนต์ รถจักรยานยนต์	30,947	30,521	30,094	29,667	29,240	28,813	28,386	27,959	27,533	27,106
23.ตัวแทนธุรกิจท่องเที่ยว	-	-	-	-	-	-	-	-	-	-
24.ที่พักแรมและบริการด้านอาหาร	10,533	10,388	10,242	10,097	9,952	9,806	9,661	9,516	9,371	9,225
25.การขนส่งและสถานที่เก็บสินค้า	979	966	952	939	925	912	898	885	871	858
26.การเงินและการประกันภัย	693	684	674	665	655	645	636	626	617	607
27.อสังหาริมทรัพย์	206	203	200	198	195	192	189	186	183	180
28.บริการด้านสุขภาพและงานสังคมสงเคราะห์	2,774	2,736	2,698	2,660	2,621	2,583	2,545	2,507	2,468	2,430
29.การบริการอื่นๆ*	22,340	22,032	21,724	21,416	21,108	20,800	20,492	20,183	19,875	19,567

ที่มา : ระบบฐานข้อมูลแผนพัฒนากำลังคน (PMANP) กระทรวงแรงงาน

### 5.5 ประเมินการจ้างงานกำลังแรงงานรวมของจังหวัดยะลา ปี 2560 – 2569

จากการคาดการณ์การจ้างงานกำลังแรงงานของจังหวัดยะลา ปี 2560 – 2569 พบว่า กำลังแรงงานของจังหวัดยะลามีแนวโน้มลดลงอย่างต่อเนื่องในแต่ละปี แต่เป็นการลดลงในสัดส่วนที่ไม่มากนัก (ตารางที่ 27)

#### ตารางที่ 27 ประเมินการจ้างงานกำลังแรงงานรวมของจังหวัดยะลา ปี 2560 – 2569

หน่วย : คน

ปี	จำนวนกำลังแรงงานรวม
2560	231,631
2561	228,542
2562	225,454
2563	222,365
2564	219,276
2565	216,187
2566	213,099
2567	210,010
2568	206,921
2569	203,832

ที่มา : ระบบฐานข้อมูลแผนพัฒนากำลังคน (PMANP) กระทรวงแรงงาน

### 5.6 ประเมินการจ้างงานจำแนกตามสาขาการผลิตและระดับการศึกษา ปี 2561

จากประเมินการจ้างงานจำแนกตามสาขาการผลิตและระดับการศึกษา ปี 2561 ของจังหวัดยะลา พบว่า สาขาการผลิตที่มีการจ้างงานมากที่สุด คือ สาขาการเกษตร การเลี้ยงสัตว์บกและสัตว์น้ำ, สาขาการขนส่ง การขายปลีก การซ่อมแซมยานยนต์ รถจักรยานยนต์ , สาขาการบริการอื่น ๆ และสาขาที่พักแรมและบริการด้านอาหาร ตามลำดับ

ระดับการศึกษาที่มีการประเมินการจ้างงานมากที่สุด คือ การศึกษาระดับประถมศึกษา รองลงมาคือ ระดับมัธยมศึกษาตอนปลาย และระดับต่ำกว่าประถมศึกษา ตามลำดับ (ตารางที่ 28)



ตารางที่ 28 ประมาณการจำนวนการจ้างงานจำแนกตามสาขาการผลิตและระดับการศึกษา ปี 2561

จังหวัดยะลา

หน่วย : คน

สาขาการผลิต	ไม่มี การศึกษา	ต่ำกว่า ประถม ศึกษา	ประถม ศึกษา	มัธยม ต้น	มัธยม ปลาย	ปวช.	สูงกว่า ม.ปลาย/ อนุปริญญา	ปริญญา ตรี	สูงกว่า ปริญญา ตรี	การ ศึกษา อื่นๆ	รวม
1.การเกษตร การเลี้ยงสัตว์บกและสัตว์น้ำ	14,552	29,066	46,859	23,517	25,231	337	324	602	-	1,436	141,924
2.อาหารและอาหารสัตว์	37	287	245	149	470	-	77	68	-	-	1,334
3.การทำเหมืองแร่และเหมืองหิน	-	39	-	-	-	-	-	-	-	-	39
4.การผลิตสิ่งทอ	-	-	-	-	14	-	-	40	-	-	54
5.การผลิตเสื้อผ้าเครื่องแต่งกาย	53	139	341	138	551	-	-	24	-	-	1,246
6.การผลิตรองเท้าและเครื่องหนัง	-	-	-	-	-	-	-	-	-	-	-
7.อัญมณีและเครื่องประดับ	-	-	-	-	84	-	-	-	-	-	84
8.การผลิตไม้และผลิตภัณฑ์	45	47	823	312	276	19	88	-	13	-	1,622
9.เฟอร์นิเจอร์	-	252	13	2	83	-	20	-	-	-	370
10.การผลิตกระดาษและผลิตภัณฑ์กระดาษ	-	-	-	-	-	-	-	-	-	-	-
11.ปิโตรเลียม	-	16	-	87	-	-	-	-	-	-	102
12.ปิโตรเคมี	-	-	-	-	-	-	-	-	-	-	-
13.การผลิตเคมีภัณฑ์และผลิตภัณฑ์เคมี	-	-	-	-	19	-	-	-	-	-	19
14.การผลิตยางพาราและผลิตภัณฑ์ยาง	44	-	532	59	43	-	41	-	-	-	719
15.ผลิตภัณฑ์พลาสติก	-	-	-	-	-	-	-	30	-	-	30
16.ผลิตภัณฑ์จากแร่โลหะ	-	96	-	-	-	-	-	-	-	-	96
17.การผลิตโลหะและผลิตภัณฑ์โลหะ	-	-	191	146	305	110	16	-	-	-	767
18.ไฟฟ้าและอิเล็กทรอนิกส์	-	-	9	-	-	-	-	-	9	-	17
19.ยานยนต์และชิ้นส่วน	-	-	-	-	17	-	-	-	-	-	17
20.อุตสาหกรรมการผลิตอื่นๆ	-	43	129	39	52	23	126	248	-	-	659
21.ก่อสร้าง	231	887	2,073	994	967	100	190	101	10	-	5,553
22.การขายส่ง การขายปลีก การซ่อมแซม ยานยนต์ รถจักรยานยนต์	531	3,189	5,027	6,685	9,825	796	1,653	2,692	57	66	30,521
23.ตัวแทนธุรกิจท่องเที่ยว	-	-	-	-	-	-	-	-	-	-	-
24.ที่พักแรมและบริการด้านอาหาร	389	1,719	2,596	2,140	2,577	95	367	468	-	37	10,388
25.การขายส่งและสถานที่เก็บสินค้า	17	52	193	315	269	57	39	24	-	-	966
26.การเงินและการประกันภัย	-	-	40	22	17	10	107	428	59	-	684
27.อสังหาริมทรัพย์	-	9	-	48	76	15	-	39	16	-	203
28.บริการด้านสุขภาพและงานสังคม สงเคราะห์	15	53	-	152	369	80	209	1,808	50	-	2,736
29.การบริการอื่นๆ*	64	372	1,444	1,316	3,143	406	1,053	13,307	928	-	22,032
<b>รวม</b>	<b>16,272</b>	<b>36,263</b>	<b>60,713</b>	<b>35,826</b>	<b>44,130</b>	<b>2,010</b>	<b>4,275</b>	<b>19,975</b>	<b>1,176</b>	<b>1,542</b>	<b>222,182</b>

ที่มา : ระบบฐานข้อมูลแผนพัฒนากำลังคน (PMANP) กระทรวงแรงงาน





ตารางที่ 30 ประมาณการความต้องการแรงงานส่วนเพิ่มรวมจำแนกตามสาขาการผลิตและระดับการศึกษา  
จังหวัดยะลา ปี 2561 (ต่อ)

หน่วย : คน

ระดับการศึกษา จำนวนกำลังแรงงาน แยกตามประเภทกิจการ	ระดับการศึกษา										
	ไม่มี การ ศึกษา	ต่ำกว่า ประถม ศึกษา	ประถม ศึกษา	มัธยม ต้น	มัธยม ปลาย	ปวช.	สูงกว่า ม.ปลาย/ อนุปริญญา	ปริญญา ตรี	สูงกว่า ปริญญา ตรี	การ ศึกษา อื่น	รวม
11.ปิโตรเลียม	-	(0)	-	(1)	-	-	-	-	-	-	(1)
12. ปิโตรเคมี	-	-	-	-	-	-	-	-	-	-	-
13.การผลิตเคมีภัณฑ์และผลิตภัณฑ์เคมี	-	-	-	-	(0)	-	-	-	-	-	(0)
14.การผลิตยางพาราและผลิตภัณฑ์ยาง	(1)	-	(7)	(1)	(1)	-	(1)	-	-	-	(10)
15.ผลิตภัณฑ์พลาสติก	-	-	-	-	-	-	-	(0)	-	-	(0)
16.ผลิตภัณฑ์จากแร่โลหะ	-	(1)	-	-	-	-	-	-	-	-	(1)
17.การผลิตโลหะและผลิตโลหะประดิษฐ์	-	-	(3)	(2)	(4)	(2)	(0)	-	-	-	(11)
18.ไฟฟ้าและอิเล็กทรอนิกส์	-	-	(0)	-	-	-	-	-	(0)	-	(0)
19.ยานยนต์และชิ้นส่วน	-	-	-	-	(0)	-	-	-	-	-	(0)
20.อุตสาหกรรมการผลิตอื่นๆ	-	(1)	(2)	(1)	(1)	(0)	(2)	(3)	-	-	(9)
21.ก่อสร้าง	(3)	(12)	(29)	(14)	(14)	(1)	(3)	(1)	(0)	-	(78)
22.การขายส่ง การขายปลีก การซ่อมแซมยานยนต์ รถจักรยานยนต์	(7)	(45)	(70)	(93)	571	(11)	(23)	(38)	(1)	(1)	282
23.ตัวแทนธุรกิจท่องเที่ยว	-	-	-	-	-	-	-	-	-	-	-
24.ที่พักแรมและบริการด้านอาหาร	(5)	(24)	(36)	(30)	(36)	(1)	(5)	(7)	-	(1)	(145)
25.การขายส่งและสถานที่เก็บสินค้า	(0)	(1)	(3)	(4)	(4)	(1)	(1)	(0)	-	-	(14)
26.การเงินและการประกันภัย	-	-	(1)	(0)	(0)	(0)	(1)	(6)	(1)	-	(10)
27.อสังหาริมทรัพย์	-	(0)	-	(1)	(1)	(0)	-	(1)	(0)	-	(3)
28.บริการด้านสุขภาพและงานสังคม สงเคราะห์	(0)	(1)	-	(2)	(5)	(1)	(3)	(25)	(1)	-	(38)
29.การบริการอื่นๆ*	(1)	(5)	(20)	(18)	179	(6)	(15)	(186)	(13)	-	(85)
<b>รวม</b>	<b>(228)</b>	<b>(507)</b>	<b>(849)</b>	<b>(501)</b>	<b>(617)</b>	<b>(28)</b>	<b>(60)</b>	<b>(279)</b>	<b>(16)</b>	<b>(22)</b>	<b>(2,176)</b>

ที่มา : ระบบฐานข้อมูลแผนพัฒนากำลังคน (PMANP) กระทรวงแรงงาน

### 5.9 ประมาณการความต้องการแรงงานส่วนเพิ่มรวมจำแนกตามอาชีพ จังหวัดยะลา ปี 2561

จากประมาณการความต้องการแรงงานส่วนเพิ่มรวมจำแนกตามอาชีพของจังหวัดยะลา ปี 2561 พบว่า แต่ละอาชีพมีความต้องการแรงงานส่วนเพิ่มลดลง โดยเฉพาะ อาชีพผู้ปฏิบัติงานที่มีฝีมือในด้านการเกษตรและประมง (สาขาการเกษตร การเลี้ยงสัตว์บก และสัตว์น้ำ) รองลงมา คือ อาชีพผู้ปฏิบัติการโรงงานและเครื่องจักร และผู้ปฏิบัติงานด้านการประกอบ (สาขาก่อสร้าง) และอาชีพพนักงานบริการและพนักงานในร้านค้าและตลาด (สาขาการขายส่ง การขายปลีก การซ่อมแซมยานยนต์ รถจักรยานยนต์) ตามลำดับ (ตารางที่ 31)

ตารางที่ 31 ประมาณการความต้องการแรงงานส่วนเพิ่มรวมจำแนกตามอาชีพ จังหวัดยะลา ปี 2561

หน่วย : คน

ประเภทกิจการ	อาชีพ ผู้บัญญัติ กฎหมาย ข้าราชการ ระดับอาวุโส และผู้จัดการ	อาชีพ ผู้ ประกอบ วิชาชีพ ด้านต่างๆ	อาชีพ ผู้ประกอบ วิชาชีพด้าน เทคนิคสาขา ต่างๆและอาชีพ ที่เกี่ยวข้อง	อาชีพ เสมียน	อาชีพ พนักงาน บริการและ พนักงานใน ร้านค้าและ ตลาด	อาชีพ ผู้ปฏิบัติงานที่มี ฝีมือในด้าน การเกษตรและ การประมง	อาชีพ ผู้ปฏิบัติงาน ด้าน ความสามารถ ทางฝีมือ และ ธุรกิจการค้าที่ เกี่ยวข้อง	อาชีพ ผู้ปฏิบัติการ โรงงานและ เครื่องจักร และ ผู้ปฏิบัติงาน ด้านการ ประกอบ	อาชีพชั้น พื้นฐาน ต่างๆ ใน ด้านการขาย และการ ให้บริการ และอาชีพ อื่นๆ
1.การเกษตร การเลี้ยงสัตว์บกและ สัตว์น้ำ	(6)	-	(2)	(7)	(4)	(1,891)	(1)	(3)	(71)
2.อาหารและอาหารสัตว์	(0)	-	(0)	(1)	(0)	(0)	(11)	(1)	(5)
3.การทำเหมืองแร่และเหมืองหิน	-	-	-	-	-	-	-	(1)	-
4.การผลิตสิ่งทอ	-	(0)	-	-	-	-	(1)	-	-
5.การผลิตเสื้อผ้าเครื่องแต่งกาย	(0)	-	-	-	-	-	(16)	(1)	(0)
6.การผลิตรองเท้าและเครื่องหนัง	-	-	-	-	-	-	-	-	-
7.อัญมณีและเครื่องประดับ	-	-	-	-	-	-	(1)	-	-
8.การผลิตไม้และผลิตภัณฑ์	-	-	-	(1)	(0)	(8)	(12)	(0)	(1)
9.เฟอร์นิเจอร์	(0)	-	-	-	-	-	(5)	(0)	-
10.การผลิตกระดาษและผลิตภัณฑ์ กระดาษ	-	-	-	-	-	-	-	-	-
11.ปิโตรเลียม	-	-	-	-	(0)	-	-	(1)	(0)
12.ปิโตรเคมี	-	-	-	-	-	-	-	-	-
13.การผลิตเคมีภัณฑ์และ ผลิตภัณฑ์เคมี	-	-	(0)	-	-	-	(0)	-	(0)
14.การผลิตยางพาราและผลิตภัณฑ์ ยาง	(1)	-	(0)	-	(0)	(4)	(3)	-	(3)
15.ผลิตภัณฑ์พลาสติก	-	-	-	-	-	-	-	(0)	-
16.ผลิตภัณฑ์จากแร่โลหะ	-	-	-	-	-	-	(1)	(0)	-
17.การผลิตโลหะและผลิตภัณฑ์ ประดิษฐ์	(1)	-	-	-	(0)	-	(10)	-	(0)
18.ไฟฟ้าและอิเล็กทรอนิกส์	-	-	-	-	-	-	(0)	-	-
19.ยานยนต์และชิ้นส่วน	-	-	-	-	-	-	-	-	-
20.อุตสาหกรรมการผลิตอื่นๆ	(0)	(0)	(1)	(0)	-	-	(7)	-	(1)
21.ก่อสร้าง	(8)	(0)	(0)	(0)	(0)	-	(40)	(2)	(27)
22.การขายส่ง การขายปลีก การ ซ่อมแซมยานยนต์ รถจักรยานยนต์	(10)	(1)	(6)	(8)	(240)	(4)	(39)	694	(105)
23.ตัวแทนธุรกิจท่องเที่ยว	-	-	-	-	-	-	-	-	-
24.ที่พักแรมและบริการด้านอาหาร	(2)	(1)	-	(3)	(137)	-	(0)	(0)	(3)
25.การขนส่งและสถานที่เก็บสินค้า	(0)	-	-	(1)	(0)	-	(0)	(12)	(0)
26.การเงินและการประกันภัย	(2)	(1)	(2)	(2)	(2)	-	-	-	(1)
27.อสังหาริมทรัพย์	(0)	-	(1)	(0)	(1)	-	-	-	-
28.บริการด้านสุขภาพและงาน สังคมสงเคราะห์	(0)	(11)	(9)	(1)	(16)	-	(1)	(0)	(1)
29.การบริการอื่นๆ*	(42)	(86)	(16)	(24)	(78)	(4)	(7)	(7)	179
<b>รวม</b>	<b>(72)</b>	<b>(99)</b>	<b>(39)</b>	<b>(49)</b>	<b>(479)</b>	<b>(1,910)</b>	<b>(153)</b>	<b>664</b>	<b>(39)</b>

ที่มา : ระบบฐานข้อมูลแผนพัฒนากำลังคน (PMANP) กระทรวงแรงงาน



**ตารางที่ 32 ประมาณการความต้องการแรงงานส่วนเพิ่มเพื่อขยายหรือลดตำแหน่งงาน  
จำแนกตามประเภทกิจการ จังหวัดยะลา ปี 2560 – 2569 (ต่อ)**

หน่วย : คน

ประเภทกิจการ	2560	2561	2562	2563	2564	2565	2566	2567	2568	2569
23.ตัวแทนธุรกิจท่องเที่ยว	-	-	-	-	-	-	-	-	-	-
24.ที่พักแรมและบริการด้านอาหาร	1,068	(145)	(145)	(145)	(145)	(145)	(145)	(145)	(145)	(145)
25.การขนส่งและสถานที่เก็บสินค้า	(112)	(14)	(14)	(14)	(14)	(14)	(14)	(14)	(14)	(14)
26.การเงินและการประกันภัย	124	(10)	(10)	(10)	(10)	(10)	(10)	(10)	(10)	(10)
27.อสังหาริมทรัพย์	27	(3)	(3)	(3)	(3)	(3)	(3)	(3)	(3)	(3)
28.บริการด้านสุขภาพและงานสังคมสงเคราะห์	207	(38)	(38)	(38)	(38)	(38)	(38)	(38)	(38)	(38)
29.การบริการอื่นๆ*	(1,287)	(308)	(308)	(308)	(308)	(308)	(308)	(308)	(308)	(308)
<b>รวม</b>	<b>(2,686)</b>	<b>(3,108)</b>	<b>(3,108)</b>	<b>(3,108)</b>	<b>(3,108)</b>	<b>(3,108)</b>	<b>(3,108)</b>	<b>(3,108)</b>	<b>(3,108)</b>	<b>(3,108)</b>

ที่มา : ระบบฐานข้อมูลแผนพัฒนากำลังคน (PMANP) กระทรวงแรงงาน

**5.11 ประมาณการความต้องการแรงงานส่วนเพิ่มเพื่อทดแทนแรงงานเก่าที่ออกไปจำแนกตาม  
ประเภทกิจการ จังหวัดยะลา ปี 2560 - 2569**

จากการประมาณการความต้องการแรงงานส่วนเพิ่มเพื่อทดแทนแรงงานเก่าที่ออกไปจำแนกตามประเภทกิจการ พบว่า สาขาการขนส่ง การขายปลีก การซ่อมยานยนต์ รถจักรยานยนต์ มีความต้องการแรงงานส่วนเพิ่มเพื่อทดแทนแรงงานเก่าที่ออกไปมากที่สุด รองลงมาคือ สาขาการบริการอื่นๆ ตามลำดับ (ตารางที่ 33)

**ตารางที่ 33 ประมาณการความต้องการแรงงานส่วนเพิ่มเพื่อทดแทนแรงงานเก่าที่ออกไปจำแนกตาม  
ประเภทกิจการของจังหวัดยะลา ปี 2560 - 2569**

หน่วย : คน

ประเภทกิจการ	2560	2561	2562	2563	2564	2565	2566	2567	2568	2569
1. การขนส่ง การขายปลีก การซ่อมแซมยานยนต์ รถจักรยานยนต์	688	709	729	750	771	792	812	833	854	875
2. การบริการอื่นๆ*	217	223	230	236	243	250	256	263	269	276
<b>รวม</b>	<b>905</b>	<b>932</b>	<b>959</b>	<b>986</b>	<b>1,014</b>	<b>1,041</b>	<b>1,068</b>	<b>1,096</b>	<b>1,123</b>	<b>1,150</b>

ที่มา : ระบบฐานข้อมูลแผนพัฒนากำลังคน (PMANP) กระทรวงแรงงาน

**5.12 ประมาณการความต้องการแรงงานส่วนเพิ่มเพื่อทดแทนแรงงานเก่าที่ออกไปจำแนกตาม  
สาขาลิตและระดับการศึกษาของจังหวัดยะลา ปี 2561**

จากการประมาณการต้องการแรงงานส่วนเพิ่มเพื่อทดแทนแรงงานเก่าที่ออกไปจำแนกตามระดับการศึกษา ปี 2561 พบว่าระดับการศึกษาต้องการแรงงานส่วนเพิ่มเพื่อทดแทนแรงงานเก่าที่ออกไปมากที่สุดคือ สาขาระดับมัธยมศึกษาตอนปลาย (ตารางที่ 34)

ตารางที่ 34 ประมาณการความต้องการแรงงานส่วนเพิ่มเพื่อทดแทนแรงงานเก่าที่ออกไปจำแนกตาม  
สาขาผลิตและระดับการศึกษาของจังหวัดยะลา ปี 2561

หน่วย : คน

ประเภทกิจการ	ต่ำกว่า ประถมศึกษา	ประถมศึกษา	มัธยมต้น	มัธยมปลาย	ปริญญาตรี	รวม
1. การขายส่ง การขายปลีก การซ่อมแซม ยานยนต์ รถจักรยานยนต์	-	-	-	709	-	709
2. การบริการอื่นๆ*	-	-	-	223	-	223
รวม	-	-	-	932	-	932

ที่มา : ระบบฐานข้อมูลแผนพัฒนากำลังคน (PMANP) กระทรวงแรงงาน

## 6. ประมาณการอุปทาน จังหวัดยะลา

### 6.1 ประมาณการผู้สำเร็จการศึกษาของจังหวัดยะลา ปี 2561 - 2570

จากการประมาณการผู้สำเร็จการศึกษาในทุกๆระดับการศึกษา พบว่า ผู้สำเร็จการศึกษาส่วนใหญ่เป็นเพศหญิงมากกว่าเพศชาย และผู้สำเร็จการศึกษาส่วนใหญ่จะอยู่ในระดับมัธยมตอนต้น และมัธยมตอนปลาย และระดับปริญญาตรี ตามลำดับ (ตารางที่ 35)

### ตารางที่ 35 ประมาณการผู้สำเร็จการศึกษาของจังหวัดยะลา ปี 2561 - 2570

หน่วย : คน

ระดับ ชั้น	2561		2562		2563		2564		2565		2566		2567		2568		2569		2570	
	ชาย	หญิง	ชาย	หญิง	ชาย	หญิง	ชาย	หญิง	ชาย	หญิง	ชาย	หญิง	ชาย	หญิง	ชาย	หญิง	ชาย	หญิง	ชาย	หญิง
ม.3	2,048	2,627	4,675	2,056	2,637	4,693	2,062	2,645	4,707	2,068	2,653	4,721	2,075	2,661	4,736	2,078	2,665	4,743	2,082	2,671
ม.6	1,291	2,449	3,740	1,296	2,459	3,755	1,300	2,466	3,766	1,304	2,473	3,777	1,308	2,481	3,789	1,310	2,484	3,794	1,313	2,490
ปวช.	134	45	179	134	45	179	134	45	179	135	45	180	135	45	180	136	45	181	136	45
ปวส.	267	312	579	268	313	581	269	314	583	270	315	585	270	316	586	271	316	587	272	317
ปริญญาตรี	268	1,203	1,471	268	1,208	1,476	270	1,211	1,481	270	1,215	1,485	270	1,218	1,488	270	1,219	1,489	272	1,222
ปริญญาโท	-	-	-	-	-	-	-	-	-	-	-	-	-	-	-	-	-	-	-	-
ปริญญาเอก	-	-	-	-	-	-	-	-	-	-	-	-	-	-	-	-	-	-	-	-
รวม	4,008	6,636	10,644	4,022	6,662	10,684	4,035	6,681	10,716	4,047	6,701	10,748	4,058	6,721	10,779	4,065	6,729	10,794	4,075	6,745

ที่มา : ระบบฐานข้อมูลแผนพัฒนากำลังคน (PMANP) กระทรวงแรงงาน

### 6.2 ประมาณการผู้สำเร็จการศึกษาแล้วไม่ได้ศึกษาต่อของจังหวัดยะลา ปี 2561 - 2570

จากการประมาณการผู้สำเร็จการศึกษาแล้วไม่ได้ศึกษาต่อของจังหวัดยะลา ปี 2561 - 2570 พบว่า ผู้สำเร็จการศึกษาแล้วไม่ได้ศึกษาต่อระดับมัธยมต้น มัธยมปลาย ส่วนใหญ่จะเป็นเพศชายมากกว่าเพศหญิง ในขณะที่ผู้สำเร็จการศึกษาแล้วไม่ได้ศึกษาต่อในระดับ ปวช. และระดับ ปวส./อนุปริญญา ส่วนใหญ่จะเป็นเพศชายมากกว่าเพศหญิง (ตารางที่ 36)



### ตารางที่ 36 ประมาณการผู้สำเร็จการศึกษาแล้วไม่ได้ศึกษาต่อ

หน่วย : คน

ระดับชั้น	2561		2562		2563		2564		2565		2566		2567		2568		2569		2570	
	ชาย	หญิง	ชาย	หญิง	ชาย	หญิง	ชาย	หญิง	ชาย	หญิง	ชาย	หญิง	ชาย	หญิง	ชาย	หญิง	ชาย	หญิง	ชาย	หญิง
ม.3	28	29	57	28	29	57	29	29	58	29	29	58	29	29	58	29	29	58	29	29
ม.6	58	83	141	58	83	141	58	84	142	58	84	142	58	84	142	58	84	142	59	84
ปวช.	23	14	37	23	14	37	23	14	37	23	14	37	24	14	38	24	14	38	24	14
ปวส./อนุปริญญา	67	25	124	67	57	124	67	57	124	68	57	125	68	57	125	68	57	125	69	57
ปริญญาตรี	-	-	-	-	-	-	-	-	-	-	-	-	-	-	-	-	-	-	-	-
ปริญญาโท	-	-	-	-	-	-	-	-	-	-	-	-	-	-	-	-	-	-	-	-
ปริญญาเอก	-	-	-	-	-	-	-	-	-	-	-	-	-	-	-	-	-	-	-	-
รวม	176	151	359	176	183	359	177	184	361	178	184	362	179	184	363	179	184	363	181	184

ที่มา : ระบบฐานข้อมูลแผนพัฒนากำลังคน (PMANP) กระทรวงแรงงาน

### 6.3 ประมาณการผู้สำเร็จการศึกษาและพร้อมที่จะเข้าสู่ตลาดแรงงาน (กำลังแรงงานรวม) ของจังหวัดยะลา ปี 2561 – 2570

จากการประมาณการผู้สำเร็จการศึกษาและพร้อมที่จะเข้าสู่ตลาดแรงงาน (กำลังแรงงานรวม) ของจังหวัดยะลา ปี 2561 – 2570 พบว่า ผู้สำเร็จการศึกษาระดับมัธยมศึกษาตอนต้น , ระดับ ปวช. (สาขาอุตสาหกรรม , พาณิชยกรรม/บริหารธุรกิจ, ศิลปกรรม, อุตสาหกรรมการท่องเที่ยว และสาขาอื่น ๆ) และระดับ ปวส./อนุปริญญา (สาขากรรม, อุตสาหกรรม, พาณิชยกรรม/บริหารธุรกิจ, อุตสาหกรรมการท่องเที่ยว, เทคโนโลยีสารสนเทศฯ และสาขาอื่นๆ) ที่พร้อมจะเข้าสู่ตลาดแรงงานส่วนใหญ่จะเป็นเพศชายมากกว่าเพศหญิง ผู้สำเร็จการศึกษาระดับมัธยมศึกษาตอนปลาย และระดับปริญญาตรี (วิทยาศาสตร์ เทคโนโลยี อุตสาหกรรม, พาณิชยกรรม บริหารธุรกิจ เศรษฐศาสตร์, มนุษยศาสตร์ สังคมศาสตร์ อักษรศาสตร์, นิเทศศาสตร์ วารสารศาสตร์, ศิลปกรรม จิตรกรรม มัณฑนศิลป์, นิติศาสตร์ และสาขาการศึกษา) ผู้สำเร็จการศึกษาส่วนใหญ่จะเป็นเพศหญิงมากกว่าเพศชาย

สำหรับผู้สำเร็จการศึกษาระดับปริญญาโท สัดส่วนของเพศหญิงและเพศชายมีจำนวนเท่ากัน โดยผู้จบการศึกษาส่วนใหญ่จะอยู่ในสาขาวิทยาศาสตร์เทคโนโลยีอุตสาหกรรม, พาณิชยกรรม บริหารธุรกิจ เศรษฐศาสตร์, มนุษยศาสตร์ สังคมศาสตร์ อักษรศาสตร์ และสาขาการศึกษา (ตารางที่ 37)

ตารางที่ 37 ประมาณการผู้สำเร็จการศึกษาและพร้อมที่จะเข้าสู่ตลาดแรงงาน (กำลังแรงงานรวม)  
ของจังหวัดยะลา ปี 2561 - 2570

หน่วย : คน

ระดับชั้น	2561		2562		2563		2564		2565		2566		2567		2568		2569		2570	
	ชาย	หญิง	ชาย	หญิง	ชาย	หญิง	ชาย	หญิง	ชาย	หญิง	ชาย	หญิง	ชาย	หญิง	ชาย	หญิง	ชาย	หญิง	ชาย	หญิง
ม.3	390	184	391	185	392	185	394	186	395	186	395	186	396	187	397	187	397	187	398	187
ม.6	112	120	112	121	112	121	113	121	113	122	113	122	113	122	114	122	114	123	114	123
<b>ปวช</b>	54	40	55	40	55	40	55	40	55	40	55	40	55	40	55	40	55	40	55	40
อุตสาหกรรม	45	13	46	13	46	13	46	13	46	13	46	13	46	13	46	13	46	13	46	13
พาณิชย์กรรม / บริหารธุรกิจ	5	20	5	20	5	20	5	20	5	20	5	20	5	20	5	20	5	20	5	20
ศิลปกรรม	2	-	2	-	2	-	2	-	2	-	2	-	2	-	2	-	2	-	2	-
อุตสาหกรรมการ ท่องเที่ยว	-	4	-	4	-	4	-	4	-	4	-	4	-	4	-	4	-	4	-	4
สาขาอื่นๆ	2	3	2	3	2	3	2	3	2	3	2	3	2	3	2	3	2	3	2	3
<b>ปวส./อนุปริญญา</b>	193	145	194	146	194	146	194	146	195	147	195	147	195	147	195	147	196	147	197	148
คหกรรม	1	2	1	2	1	2	1	2	1	2	1	2	1	2	1	2	1	2	1	2
อุตสาหกรรม	128	11	129	11	129	11	129	11	130	11	130	11	130	11	130	11	131	11	131	11
พาณิชย์กรรม / บริหารธุรกิจ	49	111	49	112	49	112	49	112	49	113	49	113	49	113	49	113	49	113	49	114
อุตสาหกรรมการ ท่องเที่ยว	1	4	1	4	1	4	1	4	1	4	1	4	1	4	1	4	1	4	1	4
เทคโนโลยี สารสนเทศ	7	9	7	9	7	9	7	9	7	9	7	9	7	9	7	9	7	9	7	9
สาขาอื่นๆ	7	8	7	8	7	8	7	8	7	8	7	8	7	8	7	8	7	8	7	8
<b>ปริญญาตรี</b>	234	1,185	236	1,189	236	1,193	236	1,196	237	1,200	237	1,201	239	1,205	240	1,205	240	1,207	240	1,209
วิทยาศาสตร์ เทคโนโลยี อุตสาหกรรม	77	367	78	368	78	369	78	370	78	372	78	372	79	373	79	373	79	374	79	374
พาณิชย์กรรม บริหารธุรกิจ เศรษฐศาสตร์	72	290	73	291	73	292	73	293	73	293	73	294	73	295	74	295	74	295	74	296
มนุษยศาสตร์ สังคมศาสตร์ อักษร ศาสตร์	37	171	37	172	37	173	37	173	38	174	38	174	38	174	38	174	38	175	38	175
นิติศาสตร์ วารสารศาสตร์	4	28	4	28	4	28	4	28	4	28	4	28	4	29	4	29	4	29	4	29
ศิลปกรรม จิตรกรรม มณฑลศิลป์	11	11	11	11	11	11	11	11	11	11	11	11	11	11	11	11	11	11	11	11
นิติศาสตร์	6	13	6	13	6	13	6	13	6	13	6	13	6	13	6	13	6	13	6	13
การศึกษา	27	305	27	306	27	307	27	308	27	309	27	309	28	310	28	310	28	310	28	311
<b>ปริญญาโท</b>	21	21	21	21	21	21	21	21	21	21	21	21	21	21	21	21	21	21	21	21
วิทยาศาสตร์ เทคโนโลยี อุตสาหกรรม	4	4	4	4	4	4	4	4	4	4	4	4	4	4	4	4	4	4	4	4
พาณิชย์กรรม บริหารธุรกิจ เศรษฐศาสตร์	4	5	4	5	4	5	4	5	4	5	4	5	4	5	4	5	4	5	4	5
มนุษยศาสตร์ สังคมศาสตร์ อักษร ศาสตร์	1		1		1		1		1		1		1		1		1		1	
การศึกษา	12	12	12	12	12	12	12	12	12	12	12	12	12	12	12	12	12	12	12	12

ที่มา : ระบบฐานข้อมูลแผนพัฒนากำลังคน (PMANP) กระทรวงแรงงาน